臺灣日日新報 夕刊
四月五日
夕刊定價一部二錢

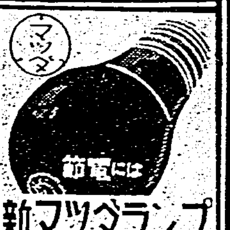

極東水域、戰火の擴大 日本の立場十分考慮
英政府言明

【ロンドン四日發同盟】英國政府が對獨經濟封鎖強化を太平洋方面にまで擴大せんとしてゐることは日英關係の將來にも重大影響を與へてゐるものとして各方面の重視する處となつてゐるが、最近東京からの報道に依れば日本政府は右と關聯し極東水域に戰火の擴大する懼れあることを指摘して英國政府に申入れを行つたと傳へられる、而して英國政府スポークスマンは四日の新聞記者團との會見において英國政府としては日本の立場は出來る限り考慮する旨次の如く語つた

英國は交戰國として有する當然の權利を放棄することは出來ないが太平洋方面に於いて英海軍が活躍することに對する日本の憂慮に對しては出來るだけ考慮を拂ふ意向である、この問題について未だ日本政府より正式申入れには接してないが同種問題は既に淺間丸事件の際にも問題となつたことであり、又日英外交當局の接觸の際非公式に取り上げられたことのあるのは事實である、そして日本側は屢々英艦隊が日本沿岸附近で軍事行動を取らないやう要望した、英國はシベリア經由の對獨物資輸送阻止のためには全力を盡すが然し浦潮まで封鎖を擴大すると云ふ樣なことは目下の處考へてない

對獨封鎖擴張 佛も英に追隨

【パリ四日發同盟】太平洋方面に對する英國の對獨封鎖擴張に追隨してフランスが同樣措置に出るか否かは注目されてゐたが四日外務省代辯者は「若し極東の水域がドイツの補給路となるならばフランスは何れも交戰權を發動せざるを得ない」と言明した

中立國の權利を蹂躙
英の對獨封鎖 獨重大警告

【ベルリン四日發同盟】英國は對獨經濟封鎖強化のため中立國の抱き込みを策しつゝありチエンバレン首相も二日下院演說に於て中立諸國に對し對獨封鎖強化への協力を要求したが四日ドイツ外務省筋は右に關し「若し中立諸國が英國の要請に應ずる場合は重大なる結果を招來するであらう」と左の如く警告してゐる

英國の新政策の意味する所は當に國際法並に中立國の權利を蹂躙するのみでなく中立國をしてその權利義務遂行不能の地位に陷し入れるものである、即ち英國は一方に於て中立國が英國との通商を斷行乃至增加するやう要求すると同時に他方に於ては中立國とドイツとの正常な貿易關係を妨害せんとしてゐるのである、

英國は斯かる要求が實現する場合はそれは中立國が進んで英國の對獨經濟戰に參戰する事を意味することを十分承知してゐる筈である、これは取りも直さず中立諸國をして參戰國の仲間入りをさせることを意味する、中立國が斯かる英國への隷屬的關係を受諾するならばそれは單なる內政上の問題には止まり得ず對外的に重大なる結果を招來するであらうことを注意せざるを得ない、この事實は如何なる解釋を以てしても蔽ひ隱すことは出來ないのである

瑞、諾兩國に要求
對獨鐵鋼の輸出制限

【ローマ四日發同盟】英國の對獨封鎖強化を傳へてゐる折柄四日ロンドンよりの報道に依れば英國政府はスエーデン、ノルエー兩國政府に對し對獨鐵鋼輸出を制限するやう要求し英國戰時經濟代表が既にストックホルムに於いてスカンジナビア諸國と新經濟協定締結交渉を進めてゐると云はれる

英戰時經濟相瑞典へ

獨、近く西部戰線で決定的攻擊態勢
獨空相、强硬決意放送

【ニューヨーク三日發本社特電】ベルリン來電に依るとゲーリング空相は三日ドイツ國民に向つてラヂオ放送を行ひ「獨軍は極めて近い將來西部戰線に於て決定的攻擊態勢に出るであらう」と强硬なる決意を披瀝し時局に多大の注目を惹いてゐると云はれる

【寫眞はゲーリング獨空相】

勝利まで對獨戰
佛首相、米へ放送演說

【ニューヨーク三日發本社特電】パリ來電に依るとレイノー佛首相兼外相は三日アメリカに向けてラヂオ放送演說を試み「フランス並にイギリスは今後も協力提携して最後の勝利を獲得する迄對獨戰爭を遂行しヒトラー總統の提議にかかる如何なる平和案をも受諾する意圖を有しない」旨を强調した

【寫眞はレイノー佛首相】

白國在留の米人に 米領事引揚げ勸告

【ニューヨーク三日發本社特電】ロンドン來電に依れば同地デイリー・テレグラフ紙がブルッセル電報として報道してゐるところに依るとジョン・カダヒー駐白米大使は三日ベルギーに滯在するアメリカ人に對し危險が切迫しつゝある旨を指摘しベルギー在留の全アメリカ人に本國引揚げを勸告したと云はれる

西江を强行渡河
敗敵を北方に追擊中

日亞親善

英艦船に大損害
獨空軍の英國空襲

敵機久振りに飛來逸走

對獨封鎖の一翼
英、國策貿易會社創設

佛國新艦建造

公定價格急速形成
物價委員會運營方針

地方長官會議
五月上旬に開催

【東京五日發同盟】米內內閣初の地方長官會議は來る五月上旬約一週間に亙り開催されることになつた

本年度は百二十億
國民貯蓄增加目標額

海運統制協議會

米陸軍豫算案 下院を通過

國共意見一致せず
抗爭調停會議は失敗

人事

無絃琴

三國志 （出廬の巻）
吉川英治作　矢野橋村畫
(171)

洞江（一）

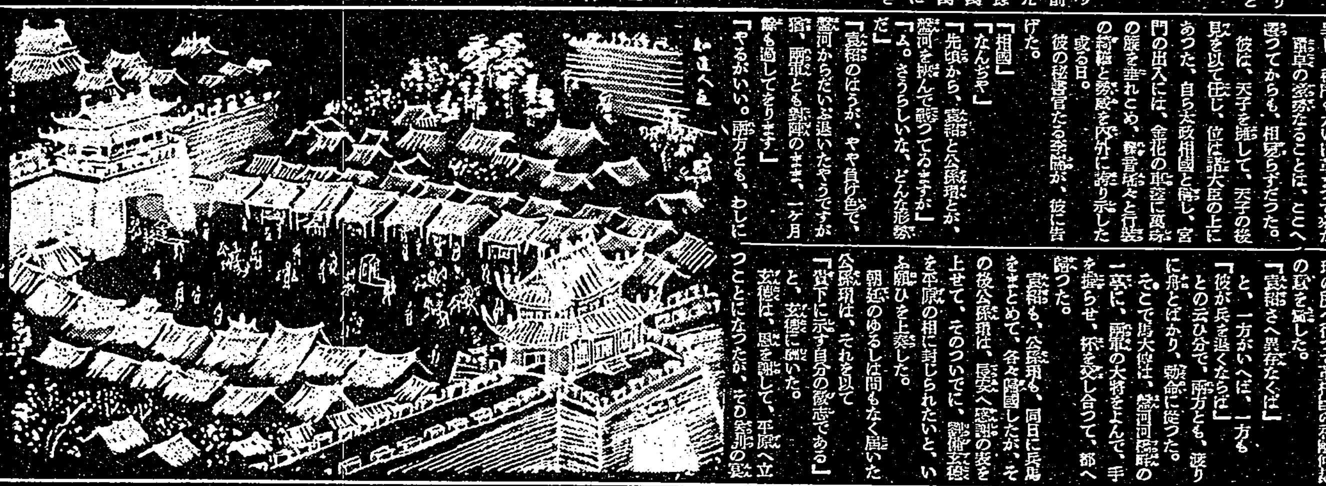

滋養 鐵肝油
病氣を知らぬ身體！
それには肝油のビタミン、增血のもと鐵分とをコロイド狀とした而もコーヒーシロップのやうに樂と飲める强壯劑「鐵肝油」を服用しませう。
發賣元 東京深川佐賀町
臺北市永樂町

一基スルフォンアミド
二基スルフォンアミド
を配伍せる

一基スルフォンアミド適應症
（急性）尿路疾患
連鎖狀球菌性疾患
丹毒、中耳炎、
疔、癰、
化膿性淋巴腺炎
蓄膿症、膀胱炎

二基スルフォンアミド適應症
（慢性）尿路疾患
葡萄狀球菌性疾患
扁桃腺炎、中耳炎
癰、疔、
丹毒、敗血症
膿毒症、肺炎

ウロジール錠

用法
包裝
二十錠 一圓三十錢
百錠 五圓

一基スルフォンアミドと二基スルフォンアミドの各等分を配伍したものであるから一基と二基の兩スルフォンアミド劑の效力を共僉發揮する。
從つて兩スルフォンアミド劑を同時に必要とする時（事實愼重なる專門醫は多くの場合兩劑を配伍して用ひるのが普通である）藥室で配伍せずとも完璧な效果を期待される

製造發賣元 萬有製藥株式會社
東京市日本橋區本町二丁目七番地

戰爭嫌惡の思想
支那軍民に擴がる
捕虜李上尉の興味ある答辯

【南京四日發同盟】新政府の和平然は國民政府の區部に依り作戰を掛けられてゐるが、この○○○前線において捕虜となり目下南京に於て保護を受けてゐる……

軍用犬展迫る
心强き臺灣軍犬陣
島都に集る精鋭六二頭

臺灣全島軍用犬展覽會は出陳申込みも締切後臺灣軍犬陣の强化を物語り東京、大阪の支部にも六十二頭の多きに達し、本部幹部並に各支部長も四日來臺、……四月五日午後七時臺北鐵道ホテル……四月八日午後八時臺中公園……同九日午後七時嘉義……

汪家に喜びの二重奏
令息華燭の典を擧ぐ

【南京五日發同盟】汪精衞氏令息汪文嬰君は……

海と山の繪廿枚
大觀畫伯が揮毫
賣却代金五十萬圓獻金

【東京四日發同盟】日本畫壇の巨匠横山大觀畫伯は四日午前陸軍省……

臺中、基隆兩高女生東京見學

【東京四日發同盟】臺中高女並に基隆高女の修學旅行團は四日相前後して入京、五日より市内各地を見學の筈

新公園にて
臺灣の認識を深くした
第二世達の告白

嚴粛な田植祭

臺北市總合青年團の神饌田は去る二月二十八日播種されて以來西松山青年團の献身的な努力に依つて順調に成育したので來る八日午前十時より嚴粛な田植祭を執行する事となつた

警察官の轉職防止

郵船丹後丸は五月下旬に就航

生礁の漁船救はる

勇士の家族を犒ふ
憩の家出來上る
愛婦臺灣本部の思遣り

北、北投、關東の各地より出場し……

陸軍病院入院者家族宿泊所落成式
（上）總督夫人玉串を奉呈（下）宿泊所全景

八紘基柱成つて
除幕式と定礎式
御聖蹟に千餘名參列

【福岡五日發通信員】輝く二千六百年記念事業として昨年五月から……

戸税の控除申請
本月三十日に締切る

小、公學校兒童の內地修學旅行

老夫妻へ同情金

金鑛夫の刃傷

選奬映畫文部大臣賞

全國の兒童から貯蓄の綴方募集

廣東居留民團議員に
選ばれた廿七名
內本島關係は十一名

防諜防犯展の入場者四日間に十八萬

逝ける海南島の主
勝間田翁の全生涯
竹馬の友片寄軍兒氏に訊く

◇…海南島に　◇…獻身的に　◇…海上生活　◇…督府から

伊澤平馬氏

水兵さんは滿悦
市民諸君に御禮の傳言

伸びる花蓮港の
惱みは勞力問題
不足分は廳外誘致

海口居留民會
四月一日發會式

結婚費用に窮し
小切手を盜んだ事務員

不良鳳梨罐詰一千箇
出荷の一歩前に發見
不屆きな業者を即決處分に

週例ハイク
大衆ハイク

自轉車の積載量增える

臺日ニュース映畫

岩田畫伯の臺灣國立公園畫展
四月六、七日鐵道ホテルにて

今夜の放送

あすの天氣

定期航空

今晩の映畫

丸善　アテナインキ　30セン

父彭添丁儀病氣療養中の處養生不相叶四月三十日午前六時三十分自宅に於て死去致候に付生前辱知諸賢に謹告仕候
男　彭世瑞　彭火樹

母連杜氏綢儀四月三日午後十時逝去致候間四月六日午前十時於自宅告別式相營可申候
男　連土錫　連土泉

難病者に急告
家傳のお灸
四月十日限り

ポリドール四月新譜
ハルピン旅愁　唄ふマドロス　兄妹　旅姿峠の唄　青春夜曲
子供の情景

南國の船唄　東海林太郎

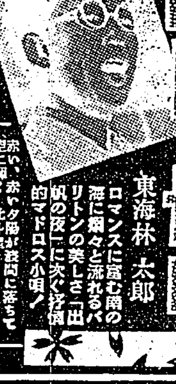

弥次喜多唄栗毛　主題歌
鴛鴦春姿　弥次喜多音頭　噂だより風だより　あこがれの町

激しい運動はアチドージスを起す

過度の體育奬勵は考へもの

醫學博士　岡田道一

學校で運動をさせる時は、先生が注意してゐるので、運動過度になることはさうありませんが、校外に於ける場合の運動は注意しないと、思はぬ結果を惹起することが往々あります。子供達が集つて

野球をしたり、駈け足競爭などをすることは體育上結構なことですが、それも度を越すといけないのです。運動が過度になりますと、酸中毒―アチドージスも起すのです。このアチドージスといふのは最近醫家を初め一般家庭に流行を來した新語で元來は小便の中にアセトン體を含有する狀態を指したのですが、現在廣い意味に用ひられて

體内に含有せらるべきアルカリが少い酸が多い、酸中毒といふ名前にも云はれてゐますが、子供の血液は一定程のアルカリがあるのを以て健康としてゐるのを酸が多くなるとアチドージスになるといふので、アルカリが過當にある狀態をアルカロージスといひます。アチドージスは

日光にあたりすぎると起ることは最近の研究ではつきり云はれてゐます。それで運動の後で物を食べさせる時に牛肉や豚をやると、疲れて酸を多くした後で酸を多くするやうなものですからそれよりも牛乳とか野菜、果物を與へるやうにせねばいけません。

體育運動をすると、我々の體の中にあるグリコーゲンといふものが乳酸といふものになります。次にそれが炭酸になつて排泄されますが、この乳酸が我々の體の血液に多くなると酸性度が亢ります。それで昔はこの乳酸を未だなんにも判らなかつた時分には

疲勞素といはれました。それで運動が激しくなると乳酸が出來る。さうして又炭酸が出來てその炭酸が呼吸によつて酸素をとつて中和しようと思ふから、呼吸が荒くなり又脈が早くなります。體育運動が適當に行はれたかどうかといふことを知る方法として、脈を計つてその

脈が一分間百八十以上になつた場合には、如何なる運動と雖も止めさせなくてはならないといふことが云はれますが、併し子供に依つて脈が殆えない子供があります。ですからそのことだけではあてにはなりません。又運動した後で呼吸數を計りますが、其の呼吸數も殆えない人もあります。それから餘り運動を激しくすると心臟が右へ大きくなります。心臟が大きいのは自慢になりません。心臟は普通の大きさがいいのです。運動の選手が急に運動を止めると、バツタリと

死ぬことがあります。殊に始終運動をしてゐる子供を急に運動を止めさせると斃ることがありますから徐々に止めさせなくてはいけません。といふのは大きくなつた心臟を段々に小さくするのです。この心臟が大きくなるといふのはやはりアチドージスの影響で酒飲みの心臟もバカに大きいのです。

運動を熱心にさせるのはよいが、そのために子供の心臟が大きくなることを注意せねばなりません。外國に於ては心臟の惡くて斃れるものが可成りありますが段々我が國の狀態をみるのにそれに近付きつつあるやうに思へるので、體育奬勵も度を越さぬやうに心臟を大きくしないやうにせねばなりません。

脚の長さは右と左とで違ふ？

脚の長さは右と左とで違ふ、つまり長短があるといふと一寸變に思はれるでせうが、最近ロンドンのジエムス・メネル博士は靴の競技的な兩方の一つとして「人間の兩脚の長さには長短があるので靴の高さを調節して揃へることが大切だ」と述べて注目をひいてゐますが果して、メネル博士の云ふやうに足に長短があるものでせうか。

脚の長さが左右で違ふのは、仕立屋がよいくふことで、一般に知られてゐますが、脚の長さについては學問的な研究もあまりなく殆ど知られてゐません。ドイツで嘗て五千人の兵隊につき測つた統計によると、左右とも同じ長さのものの三二%、左右の長さが違ふものの六八%、左脚の方が長いもの五二%、右脚の方が長いもの四八%でした。次に脚の骨の長さを測つた統計では左右とも同じが一〇%、右脚の方が長いもの三五・七%、左脚の方が長いもの五四・三%で一般に左脚の長いものが多いことを示してゐます。では左右の長さの差はどれ位かといふと實際では最大で二〇ミリ（六分六厘）骨だけの場合は平均六ミリ、最大十三ミリとなつてゐます。（なほふくらはぎの大きさも左脚の方が平均五ミリ位大きい）この程度の差異では靴の高さをわざわざ調節する必要などありますまい。なぜ脚と腕は反對に一般に左脚の方が長いか？の十分な説明は與へられませんが、歩くとき調子をとるのにこの方が都合がよいからだとみられます。また左脚、膝蓋、脚踝、作戰などの肥大の場合とも關係があります。むろん特に一方をよけい使ふとその方が大きく長くなるのは當然で、生れたときは二つの脚の長さに差はないものです。

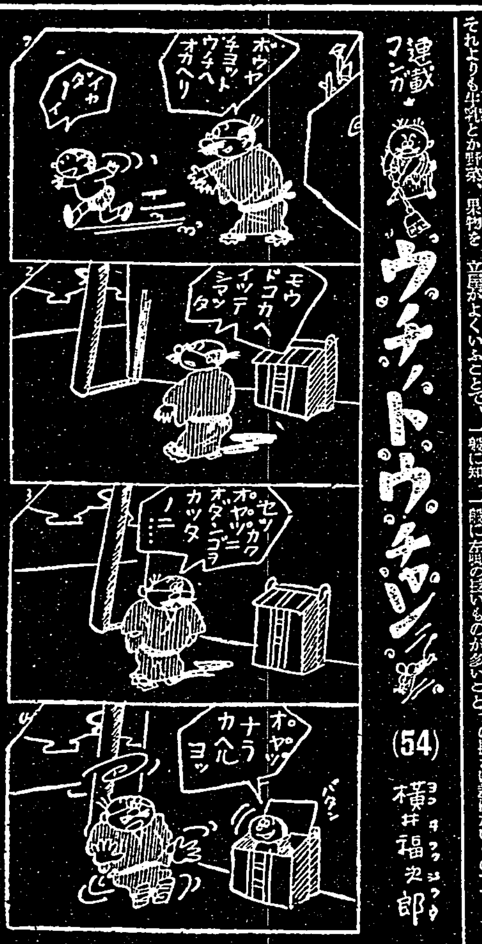

連載マンガ　ウチノトウチャン　(54)　横井福次郎

日本語と姑娘

うららかな春の陽浴びて餘念なく日本語教科書ひもどく姑娘

交友關係に注意

不良少年昨年の二倍

最近不良少年の增加といふ事が一つの社會現象として識者の間に問題となつてゐますが、事實、犯罪少年並びに不良行爲の少年は昨年の約二倍に增加してゐるのです　斯くの如く少年が不良化する原因は何かといふことを稽へて見ますと、家庭で一番親達が稽へなくてはならない點は、少年達に希望や向上心を持たせる事が大切であるといふことです、少年に希望がない、向上心がないと中等學校へ通つても、親の為に行くのであるといふやうな考へ方をもち、從つて怠ける癖がついて、學校をサボつて、ミルクホールなどに出入するやうになります、かうした所には、不良が根據をかまへてゐるのですから、お互ひに話し合ふやうになります、そして二三度會へばもう立派に不良の仲間入りが出來てしまふのです、ミルクホールが不良化の第一歩で、かかる所へ出入するのは危險なわけです、それからカフエーや喫茶店に出入りするやうになつては、立派な一人前の不良少年になつてゐると思つてよい位です

年齡は一番多いのは十六七歳で、この頃の年齡が一番危いのです、中等學校に入つて交遊關係も違つてくるのですが、この友達から受ける感化が一番恐ろしいので、平素どんな友達と遊んでゐるかを注意することが大切です

十九、二十歳となると相當に自覺してきますが、十六、七歳が心が動搖し易くて、感化し易いので、すから中等學校の初年頃は最も監督を怠つてはいけません

それから世間で問題になつてゐる少年工の犯罪ですが、これはやはり少年工に向上心がなく、ただ働いてお金を取つて、それを自由に使ふといふことだけが樂しみになつてゐて將來どうしやうといふ希望がない爲です、少しづつでも貯金して、小さいながらも工場を持たうといふ希望のある少年工はごく僅です

少年工の犯罪の主なるものは浪費で、日常金使ひが荒く、洋服をつくり、腕時計を買ふ、外の友達も金使ひが荒いのでそれを眞似て、給料をどしどし使つてしまひ、給料金が足りないので、工場の品物を持ち出して金に換て使つてしまふのです、これは、工場主や父兄がよく指導してやれば、犯罪を防ぐ事が出來ますが、多くは放任主義をとつてゐるので、少年工の犯罪が增加してゆくのです

そこで家庭で注意されたいのは

今日迄の不良少年の家庭を見ますと、大學迄それ自身がよくないのです、下層階級の家庭の子女には少く中流以上の家庭に多いといふのは、家が裕福であれば、子供に家庭をあり過ぎるといふ向上心が生れるのですが、富裕な家庭ですと小遣は豊富だし、父親は外遊びが多く、母親がヒステリーを起して子供の監督が不十分といふ事になり、子供は自由に遊び廻るわけで不良が中流以上に多い原因は、家庭が円滿でないことにあるのです家庭内が和やかで、親は子供の良き友であり、甘やかさず、嚴しくないといふ家庭からは不良は出るものではありません。ですから、家庭を樂しい所にすることを第一とし、小遣を澤山持たせぬこと、そして外で食事をさせぬ習慣をつけることが少年の不良防止の重要なこととであります

――筆者は警視廳防犯係主任

モダン膝栗毛

八丁畷から松の街道、宮の宿を經て中京入り熱田神宮に皇軍將士の武運長久を祈つて南大津通りから廣小路をブラリ〳〵楠の香につつまれる名古屋城の金鯱を眺めながら竹の皮辨當に腹ごしらえ大津の驛前に詣でる頃は早や陽も西に傾き春のコースを終つた（寫眞は左さすがは昭和の彌次さん(右)金の鯱を仰ぐ一行）

昔も今も……智慧の廻りは

國を擧げてこの非常時に、國策に沿ふ外貨獲得・產業振興・代用品時代等を現出してゐるが、ここに時代は廻るといふ奇談がある、さて、『經濟經法廢物利用すたれ物用ひ方』靜岡縣平民近藤啓三千秀著平民高橋喜兌、同著（明治十八年發行）――といふ書物がある（定價不詳）

×　×　×

これの内容を一讀すると、次のやうな奴があるが、何れも、當節各方面の人達が頭をひねくつてゐる問題に觸れる箇所も少くない、ものは試し、ざつと見本を並べて見よう

×　×　×

△羅を鑵詰にして輸出すべきこと
△藻をもつて紙を製すること
△牛馬豚血より蛋白質を採製すること
△南瓜の種子より油を搾ること
△海草より綿を採ること
△昆布を凶年に備ふべし
△魚皮にて袋物を製すること
△松葉にて布團綿を製造すること
△魚肥は農家の大利源たること
△玉蜀黍の莖を「コルク」に代用すること
△モツクを支那に輸出すべし
△鯨油の輸出
△牛壯蠣を支那へ賣れ
△フグ、サケ、ヒラメの皮の利用
△海草よりヨチウムを製すること
△食味を模造すること
△藻にて綿を製すること
△馬鈴薯よりアルコールを製すること
△蛙の皮を利用すること
△火事に燃えざる木材を作ること

ワサビの商品學

わさびは伊豆が主產地で、ここで栽培されたものは本場わさびと稱して肉質が硬く相當長い期間を置いても辛味を保ち、しかもサッパリした風味のよいのが特長です

しかし所によつていろ〳〵違ひますが、長野、東京府下その他の縣で栽培される所謂場違ひものも少くありません

×　×

外觀から見るとわさびはこぶこぶのあるものがよく、のつぺりしたものはよくありません、またうり落して香味の強いものが良品で大きさからいふと四、五寸の長いものがよいのです、そして新しくとりたてのものがよいことはいふまでもありません

×　×

化學的にはわさび特有の辛い味といふものはその中に含まれてゐるアリール芥子油で揮發性な揮發劑乾燥の香味をもつてゐますが極めて揮發し易い、したがつてすつて長時間置くと成分が消失するのでわさびとしての香味をなくします（東京市衛生試驗所技師近藤光之）

雜誌紹介

△雄辯（四月號）獨逸は如何に戰つてゐるか（ウエネカー）日米關係の惡化とその改善策（田村幸策）戰略から見た歐洲大戰の將來（大島弘平）動亂世界に政改を描く三人男（鈴木東民）文章往來（宇野浩二）戰時下の世相を語る警察官座談會、春の六大學投手論、諸家の時局我觀や小說陸戰兵除隊記（白井喬二）怪人（サル・タイピ）五十三石南門（山本周五郎）五枚ある獨楽傳（今井達夫）點取點（正木不如丘）遠くの虹（岡山東）湖畔（佐藤紅綠）等滿載（〇・七〇東京市小石川區音羽町三ノ一九大日本雄辯會講談社）

肝臟の調理法

血を造る榮養料理

造血食の一種に肝臟食といふ項目があり、これが近頃榮養料理の獻立表を賑はしてゐます

×　×

さてその代表的なものとしては牛や豚の肝臟食が擧げられますこれらの調理上の注意として、食品の持つ榮養上の美點を失はないやうにしなくてはいけません

第一例

第二例　肝臟を茹でて薄く平に切り、鹽胡椒をふり片栗粉、メリケン粉の混ぜたものをつけて揚げます、ほうれん草は茹でて五分位の長さに切り、白胡麻和へにします

肝臟は重曹水で洗ひ、茹でますこれを薄く切り生薑醤油に二、三時間浸した後、汁氣を切りメリケン粉をつけてバターで燒きます、ほうれん草は五分位の長さに切りバターでいため胡椒、鹽で味をつけます

第三例　肝臟を茹でて薄くすく切り、バターでいため、鹽、胡椒で味をつけます、パンにバターをぬり、肝臟を挾みサンドウキツチにつくります、林檎は銀杏形に切り、ちさは千分に刻み、鹽で輕く揉みその野菜をマヨネーズで和へます、更にちさを下に敷きサラダを盛りサンドウキツチを盛り合せます

第四例　肝臟は茹でて生姜、醤油、砂糖を混ぜた中に浸しておき串にうち汁をつけながら燒き粉山椒をふりかけます、人參は非常に細かく切り、蓮根は薄く輪を混ぜ水ときして前の人參と蓮根とを別々に天ぷらに揚げ大根おろしを添へます

出征・入營・凱旋等戰時下の

式辭と演說

挨拶仕方

手紙上手は立身出世が早い！

植原文學士發表

男も女も心得べき「結婚」ここ禮儀作法と

挨拶の仕方

どんな難しい

證書・願屆でもスラ〳〵書ける

代書無用

ビタミンC製劑

ヒスコバール

左旋性アスコルビン酸葡萄糖(2%)溶液

1.00.C.……I.u 1000
2.00.C.……I.u 2000

包裝
1.0c.c.5管入　2.0c.c.5管入
〃10管入　〃10管入
〃50管入　〃50管入
〃100管入　〃100管入

臨床醫家各位ニ告グ!!!

總發賣元　大阪市東區道修町二丁目　株式會社　丸善藥店
關東代理店　東京市日本橋區本町三丁目　株式會社　鳥居商店

ネオ肝精

錠劑

貧血　結核　治療豫防　胃腸　機能强化

服み易い肝油精劑　鮫肝油牛膽汁配合　發明特許

藥價低廉　三〇錠 一・〇〇　一〇〇〇錠 六・〇〇　三〇〇〇錠 一三・〇〇

御試用見本及び「新榮養讀本」無代送呈

發賣元　藤澤友吉商店　大阪市東區道修町　東京日本橋區本町　京城府西小門町　奉天大和區加茂町

NK1504

絶對無比の二重作用

終始一貫最高の品質を誇るミツワは無比の清掃・整肌の二重作用を發揮し、溶解度に少しの無駄なく、三倍もち、時局下の代表石鹼といはれる

ミツワは湯にも水にも適度に溶けて一〇〇%のコロイド溶液となり、肌の隅隅まで汚れや細菌を吸着清掃しシンから艶やかな地肌を創る。名實とも世界的標準石鹼です！

石鹼は愼重に選びませう。品質の粗惡な石鹼は地肌を傷ひ、經濟的にも御損です。ミツワならどの點に於ても滿點です

ミツワ石鹼

本舖　東京日本橋兩國　丸見屋商店

L.43

陸軍病院入院者家族宿泊所落成式　(上)總督夫人玉串を奉呈　(下)宿泊所全景

星ぞら (13)

……上海上映台語禁……

井伏鱒二 作
小林秀恒 畫

妙な見合（一）

趣子は父の與助氏に伴なはれ、杉野敬氏の宅へお詫に出頭することになつた。四十一にもなつた男が七十二の老人に連れられて、いやいやながらお詫に參上するわけである。あまり見榮えのする圖ではない。

杉野敬氏のところでは、文字通り一家を擧げて大喜びであつた。この所を逃しては、出戻りの長女を嫁づける機會はないだらうといふ氣持——この氣持が云はず語らずのうちに、この家庭のみんなの心を支配してゐた。

さきほどの與助氏からの電話で杉野敬氏は客間を掃除しておくやうに先づ女中に云ひつけた。もう一人の女中には、直ぐ湯を沸かすやうに云ひつけた。長女の加奈女はお湯がわくのを待ちかねて、まだ生ぬるいお湯にはいつた。杉野敬夫人も娘といつしよにお湯にはいつて、特に念を入れ娘の襟足を洗つてやつた。

杉野敬氏は客間掛軸を新聞にと……

夫人は珍らしく早くから化粧して、客間の前で客を迎へるやうにさせてゐた。杉野敬氏はその夜の姿を見て、これは正装したときよりも綺麗な姿だと思つた。彼は何氣ないやうに見せかけて、夫人と並んで客間の前に立つた。

「お前、お化粧すると背が高く見えるね。しかし着物にくらべると、やはり四寸は短いね」

「あら、貴方と三寸五分ちがふだけですわ」

と女中に云ひ含めた。

……

りかへて、部屋のなかに一枚の熊の皮を敷いた。これは彼が北海道に勤めてゐた當時、友達の役人が記念物によこしてくれた自慢の記念品で、大事に藏つてゐたものである。

ところが、お湯を出て消毒をして來た娘はこの毛皮を見て、濃く引き眉をした眉根を顰め、不服さうに杉野敬氏に云つた。

「お父さま、この毛皮お止しになつたらいかが。何だか、あたしたちの氣持には、いかめしい感じですわ」

「いや、いかめしくはない」と杉野敬氏は云つた。

「すべて毛皮のある部屋といふのは、和やかな感じがして心が落着くものだ。いかめしいと思ふのはお前の氣の迷ひだ」

「でも、趣子さんのお宅では、モダーンにしてらつしやるんでせう。こんな古めかしい熊の毛皮なんてきつと武骨だとお思ひになるわ」

「いや、趣子さんにそんなことはあるまい。熊の毛皮には、氣品がそなはつてゐる」

父親は行きがかり上、たいした理由もないのに娘に反對した。

「それよりもお前は、お茶でもたてて氣を落ち着けなさい。で、お母さんはもう着換したかね」

杉野敬氏は夫人の着換をしてゐる奧の間にはいつた。

北京の春（中）

鳩笛による明朗化

江南の春にあこがれてゐるものは「千里鶯啼いて緑くれなひに映ず、水村山郭酒旗の風」といつた詩景をあたまに浮べられる。誠にクリーク又クリークの水鄕多き大地なのであるからかうした南朝四百八十寺、多少の樓臺煙雨の中といつたさまで變價景色のパノラマ……

萬壽山上から又玉泉山から遠望して見ると、いかにもぼうつとした彷徨の靄の間に德勝門、西直門、阜成門のありかが明かに指されるのである。とにも角にも大陸のあのとりとめのつかぬ平野の眺めは何國にても思ひ出來ぬのである

×　×

從つてこれだけ大きい自然の風物に抱かれてゐる住民の氣字心持といふものはどうかといふとその寶際的な事もなく、その風土の氣をうけて又とこともなくふうわりと捕捉しがたい性質を持つてゐる。あの一方に事變下の新秩序建設に懸命になつてゐる忙はしげなオートバイや自動車の轟る如き光景を見てゐないでもあるまいが遂く春の行樂を惜しみ自分でしたかのまはんとするつもりでもあるか、鳥籠に入れたホンツといへる可愛い小鳥をあやしつつ心も晴やかに朝陽門外として散策してゐる老爺を見るのである。聞けばアルチヤ（二胡）の水邊まで小鳥の囀かし比べに出かけてゐる所だといふ。又城内は東四牌樓に近きロンフウス（隆福寺）の市に行つて見るとクツシヤオ（鳩子哨）といふ鳩の羽につける笛を賈ひ求めてゐる若者も見られる。鳩や家鴿で出來た笛はいものではあるが城としては空よりに凌ぐつけられてゐる風流から努力してゐることはつけて飛ばしてゐる。春空高く一大音樂として奏せしめて見たいといふ風流から努力してゐるとである。森厳な北京にまるつてゐる自分にもかうしたクツシヤ……

× ×

オ（鳩子哨）の春の行樂を見ることの出來たのは亡れ以春情一派の氣分が遠の言葉によつてここにも語られてゐるものかと思はれる

日本でも一寺の庭鳥から飛んで來る鳩の群れが子供から米や豆をばらまいてもらつて食べてゐる光景……

藝術に國境なし

【パリ獨同盟都信】戰時中フランスに於いてドイツの生んだ大作曲家ワグナーの音樂を演奏す可きや否やが問題となり、特に最近パリのシヤトレ劇場で有名なラムール交響樂團が大演奏會を催した際この問題で聽衆が二派に別れ、遂に騷擾にまで立至つた、といふのはヒトラー國總統が大のワグナー崇拜家であることは餘りにも有名な事實であり「ワグナーこそは我々ドイツ魂を音樂に表現したものだ、ワグナーの音樂に於いて國家のドイツ魂を音樂に表現したも……」と云ひ又「ナチスドイツを理……

際せんと欲する者は宜しくワグナーを讀る可し」とまで言つてゐるからだ、これではフランス人もうつかりワグナーの歌劇は樂しめないわけだが、演奏會當夜のプログラム中に三曲のワグナー物があつたので、これは中止となりドビュツシー、ラヴエルのものばかりが演奏され始めた、すると聽衆中のワグナー・ファンが「何故止めたのだ、ワグナーを演じろ」と叫んで立ち上ると、これが切掛けとなり聽衆は完全に二派に別れ激論騷ぎ立ちとなつて喧々囂々「やれ！」「やるな！」とさては殴り合ひにまでなつてしまつた、然し結局ワグナー派の勝利に歸し最後に「タンホイザー」の序曲が演奏されて騷が附いたが、これは日頃の「藝術に國境なし」との主張を實踐したものだとパリジヤン自慢話の一つとなつてゐる

ボードビル劇團

五日から芳乃館に出演

五日から芳乃館のアトラクションに出演の佐藤夫右一行のボードビル歌劇は五日午前、佐野芳乃館支配人の案内で挨拶のため來社した……ジャズ、流行歌、寸劇、新舞踊……杉山美子主演の「愛の……」で……ある（寫眞は本社に來訪の一行）

櫻の話

日本の國花である櫻はその種類は多く、實生種もあれば改良種もあり、又多くの變種や品種が出來てゐる。是等の中で最も著しいものは山櫻で、全國の山中に自生して若葉の色や花の大小などに夥しい變異がある。

日本の東北部へ行くと、花の赤い紅山櫻が山中に見られる。これは普通の山櫻とは種類が違ひ、其分布も北海道、樺太、黑龍江地方に達してゐる。普通の山櫻は花が白いから紅山櫻に對して白山櫻と言つて區別する。

其に里櫻と稱して庭園に栽培されるものがある。花が大きく、一重も八重もあり、色も淡々で極めて美しい。又良い香のするものもある。

此の外彼岸櫻とこれから變つた枝垂櫻があつて、古い時代から寺院の境内などに植られ大木になり樹齢が長い。

以上何れも昔から知られた櫻で……

……歌に、或は山賊、飲食店舗に植られ……の地に集散された。

されば古代の和歌に詠まれた櫻は皆此山櫻であつたが、後に里櫻も現はれ、次第に數個なる品種が殖えた。併し里櫻の優れた品種が多数世に知られたのは遙に後世で寛政以降のことである。

里櫻は成形であるが、實物は庭の花であるから自由に見られない之に反して山櫻は山野到る處に生え、背景の別なく開花され得るのみならず、大木になり、若葉の彩を異に茂んでゐるところから遠近の景勝つながら立派である。在原業平が

世の中にたえて櫻のなかりせば春のこころはのどけからまし

と詠み、又伴蒿蹊が

櫻花あたし咲かすは百千鳥

と詠んだのは此先祭を表したものである。

山櫻と對照して、里櫻も又美しい。里櫻は往々八重櫻と呼ばれるが、併し一重のも少くない。ただ山櫻に比して花が著しく大きい。此櫻は昔から庭園に植られ、色が濃艷で見事であるが、山櫻と違つて山野自然の風致に植て眺める花ではない。狭い庭園の自然の山のよい庭に植て、樹と樹との間隔を十分に取り、枝が四方に擴がり、その花が地に接するやうにすると木の美性が十分に發揮される。里櫻は日中花がよく照らされた時が最も美しい。その中、旬櫻の類では風の渡る時に芳香が傳はるから一層優美の感がする。（完）

さくつ春をふみやかさんと詠んだ通り、日本の自然美に調和して知られるのである。山櫻を始め多數の櫻の種類が日本を中心として分布してゐるからである。

……この一大夏虹をと稱するのである。櫻花は日本國民性と密接に結び付いてゐる……國民として尊重されるものとなり、國花として尊重されてゐる……花が開けば大和魂を人間はば朝日に匂ふ山櫻花……

國立公園の印象

臺灣

岩田秀耕

臺灣國立公園の代表、新高山、次高山は流石名山で一萬尺以上の高山數十座も有る中に其際高ばかりでなく雲際山として勝れた特色を發揮して居る。私の印象に殘つた二、三を綴つて見よう

新高口に下車して八杯の平坦路を右水山、鹿林山と緩の稜な美しい山を右方に見て、モリソン警察官吏駐在所附近へ差かかつた時、丁度時候は午後七時前、落日が雲の狭間から最後の顏を出した時、初めて見る新高五山へ終焉をパツトなげかけた、其色の美しさ、主山及び北山は涙赤な色で前山、西山の影みは紺碧色となり、南山は漆紫の裏東しさに、一朶の雲が慢現いて何んとも形容の言葉がない、其れが第三、四分の短時間に色彩の變化は暫く誇りて、未だ頂際にハツキリ遺つて居る、思ひ出を辿つて見ると……

大平原の秋を初めて旅行した時、あの廣漠とした曠野に夕日が赭と西空を染めて然も颱々たる大陸の如き太陽が靜かに地平線へ沈む時、日本の山や海へ沈む日を見慣れた自に誰しも非凡觀に感嘆の聲を出す様は私一人でないと思ふ、新高山の壯嚴、寸に感激の裡にあるが、一寸內地では見受けない遊戯、然も神秘の森嚴をれ全く想ひ掛けない事であれた淸の何んとも云へぬ感激の氣が滿ち渡れた。夫れと頂上へ近づくにつれあの巉巖な極みの岩層の彩色に圖……

見た南山の奇妙な山形は驚異的なもので、然も夫れに朝日が當つて陰影がくつきりと映れて一層美味を隱見せて背後の諸山の配置と……

將棋高段者對抗戰

本社主催

△七段 宮松關三郎 先△六段 平野信助

（第十五局ノ六）（圖は八四角迄の局面）

▲二五香（一）△五七角成（一）△四五歩（五分）▲六四歩（二分）
▲四五桂（三分）△同　桂（一分）△四五金（二分）
▲同　歩（一）△六六歩（一）
▲五八銀（一）△五六馬（一）
▲一八飛（一分）△五五金（四分）

平野氏一同勝二同目
指手八十二手 持時間各十一時間
消費時間 ▲一〇時間四十分 △一〇時間四十九分

形勢全く混沌たり

亂戰の局面に陷る

觀戰記 八段 齋藤銀次郎

前局の終りに、宮松七段は猛烈の八四角と出て、漸く吾局の破を既し、目前の五七角成りがあるからここに至つては、後手優勢の觀がある

平野六段は、本局の第一手に一五香と出たのは豫定の行動である、今更敵の角成りを防ぐ順はない、（七五歩なら同歩と取られその時八五銀と桂を取つても六一角と引かれて益々惡くなる）故に一五香と走つて、待望の、敵を襲より攻める順に出た、宮松氏は、勢ひ込んで、五七角成と迫つた、いよいよ食み合ひの激戰である、ここに至つて前回に指摘した通り、平野氏が三六金と立つた手が、かへすがへすも惡手であつたことが歴然と知る四七金の位置に據まで置けば敵三九角成でも、六八飛で、には絶對早い攻め順がないから、十分の棋勢を保つことが出來たのである、宮松氏の五七角成に對し平野氏はこの邊で何か最善の好手を發見しなければ四七馬と寄られて問題でないから、二十分の熟慮を拂つて四五桂と飛んだのは流石に局面唯一の好手である、宮松氏の同桂は當然（若し同歩なら五三角成）

いよく局面はいそがしくなつて來た、宮松氏は六六歩と敵銀を壓迫、五六馬と、手順に敵王を狙ふ位置へ引いた、平野氏としては、今は端より攻めるのみであるので、一八飛とこの筋へ廻つた

宮松氏は、手に桂一枚では早い攻めもなく、五五金と上つたのは次に四五金と交換を狹み、金を手中にして先手をとらんとの含みである、この場合の好着と信ずる、平野氏、二二歩或は何時でも出來ると、先づ五六銀の意味に六四歩と打つた、微妙な歩である（之を同銀なら、いふまでもなく四四歩）

木村名人講評

先手四五桂と桂を手駒とした四筋の狙ては一筋との狹擊に適ふし、五五金に對する六四歩も、適切な急所の一擊といへよう、後手五五金は功を急いで自ら弱勢を暴露した嫌がある、この五五金一手前に七五歩と指せば變化はあつても六局は後手の勝勢と信ずる

後に宮松氏は四五金と銀歩を拂ひ漸く全交換を狹んだ、形勢全く混沌境分は判し難い局面となつた

臺日柳壇

塚越正光 選

課題「痒い」（三）

臺北市 許霞理
痒いところへ目を細め口を歪めてゐる痒さ

臺北市 大栗
痒いところへ手が届いて……ふ

……

臺北市 登見
我が手で搔き、我が手で束ねる
女性が増えた現代では、搔き手や下の痒きにみんな氣がつかない
……

臺北市 文夫
……

臺北市 洗耳
この孫の手は背中を搔く道具である、それにしても痒り……

商況（五日）

東京銀行貫株

東京國債前場

東京短期前場

東短取組高合

東京長期前場

大阪長期前場

大阪短期前場

東京長期總取組

大阪綿花前場

株式社債

橫濱生絲前場

神戸爲替

島内現株相場

[illegible]

研究發料調査米穀業務内容及スムイタ米 進呈
株 岡米吉商店
大阪株式取引所一般取引員
大阪市東區今橋壹丁目
長期・短期・現物
電話……
振替……

臺日案內
醫院 性病科 永吉醫院 西門市場東
寫眞 ラッキー 引伸ウエハー
新型カメラ續々入荷 臺北市榮町
映寫機及フィルム 十六ミリ、三五ミリ……コーノトン機で
南邦映畫工業社
時計眼鏡 メガネは金光堂 臺北市西門町
ラヂオ器械 ラヂオ十ケ月月賦
藥種商 肺炎 梅肉X
樂器 ピアノオルガン 臺北市
自轉車 通學用中古車
雜件 柄ワイシャツ村井商行 冷藏庫修繕 八木 タイプ印書 ゴム印製造元 基隆旭町二ノ五〇 正晄ゴム印店

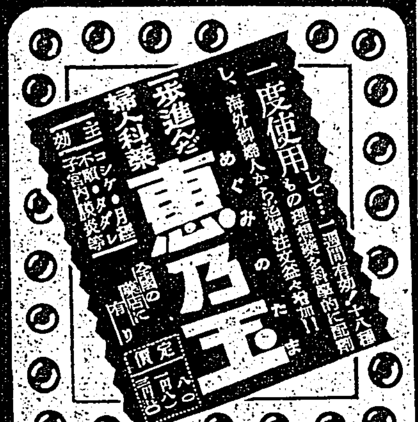

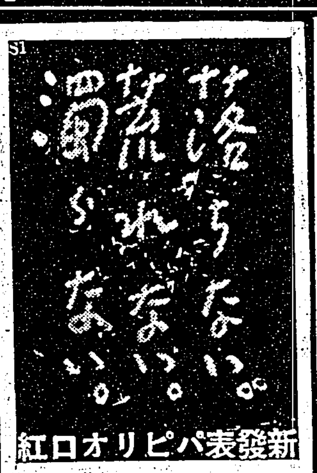

臺灣日日新報
本日夕刊共十二頁
臺北市表町四丁目卅二番地 發行所 臺灣日日新報社

阿部全權大使携行の訓令案を正式に決定
六日の臨時閣議にて

【東京五日發同盟】政府は五日午後一時より興亞院會議を開催、總裁米內首相、畑、吉田、有田、櫻內各副總裁並びに柳川總務長官出席、阿部全權大使の携行すべき帝國政府訓令案及びその他諸般の準備に關し協議を行つた

【東京五日發同盟】政府は六日午前十時より首相官邸に臨時閣議を開き、五日の興亞院會議において決定した阿部大使携行の帝國政府訓令を附議し正式に決定することとなつた、なほ閣議散會後參議會を開いて首相より右訓令案の內容に付き說明諒解を求める筈

六日初幹事會

【東京五日發同盟】物價對策審議會は五日の初總會に引續き六日午後より企畫院で初幹事會を開き物價對策の大綱を檢討することになつた

田中愛知縣知事勇退

【東京五日發同盟】愛知縣知事田中廣太郎氏は後進に途を開くため勇退することに決し四日辭表を提出した、尚近く地方行政の刷新を圖るため人材拔擢主義に依る地方長官級の大異動が行はれる筈

物動計畫は月末完成

【東京五日發同盟】五日の定例閣議席上竹內企畫院總裁より昭和十四年度物動計畫のその後の實施情況並に歐洲戰爭その他の諸情勢に伴ふ變化を說明、更に十五年度物動計畫は今月末に完成を見る豫定なる旨を報告した

物價對策審議會 五日第一回總會

【東京五日發同盟】物價對策審議會第一回總會は五日午後三時から首相官邸で開催、會長米內首相以下各委員出席、米內首相から物價政策遂行の重大性に鑑み各委員の努力を要請する挨拶あつて左記諮問事項が發せられた、終つて各委員と幹事側において審議會今後の運用方針につき打合せを行つた

諮問一號 現下內外の情勢に鑑み生產力を維持擴充し國民生活を確保する爲め物價を安定するの要愈々緊切なるものあり、これが對策としては購買力の調節の強化と物資需給の根本的調整とに重點を置き物價は固よりこれが根源に遡り生產配合及び消費並びに資金需給の各分野に亙り强力なる方策を樹立しこれを急速に實施するの要ありと認む、依つてこれが具體的方策を問ふ

米內首相の挨拶要旨

【東京五日發同盟】第一回物價對策審議會に於ける米內首相の挨拶要旨左の通り

事變下に於ける物價問題は我國財政經濟の運營上極めて重要なる問題であることは申すまでもない、政府は事變勃發以來暴利取締の勵行を始め物價統制規格の整備價格公定制度の創設等諸般の方策を施行し、事態の推移に應じ漸次物價統制を强化して來たのであるが、現下內外の情勢に鑑みれば物價の安定を圖ることは、生產力を維持擴充し國民生活を確保する爲め愈々緊切である、元來物價問題は極めて複雜多岐で影響する所頗る廣汎に亙り單に各種物資の價格又はその構成要素たる賃銀、運賃等表面に現はれた價格の抑制のみを對象として統制を行つてもその實效を期し難い、從つて今後物價統制の完璧を期するには內外地及び日滿支を通ずる綜合的價格統制を更に强化しこれと密接なる關係にある財政、金融、貿易、生產、配給、消費等に關する諸對策との調整に一段と努力し、又國民一般に對して物價統制の目標を明確にし物價に對する道義觀を確立せしめ、眞に官民協力一致の體制を整備して所期の目的達成に邁進することが最も肝要である、本審議會は政府の諮問に應じ如上の諸方策を調査審議する爲めに設置せられたものでその主眼とする所は綜合的基本的見地に立脚し現下の物價對策に對し講ずべき有效適切なる方策を審議するにあり、各位は本審議會設置の趣旨に從ひ徹底的方策を樹て、以て今次聖戰の目的完遂に寄與せんとすると共に朝野の期待に副はれんことを切望する

審議を行ふ

【東京五日發同盟】五日の物價對策審議會初總會は前項の如く諮問案を附議の後審議に入り

大口、小川兩委員 本審議會と物動計畫並びに生產擴充との關係如何

植村企畫院次長 從來の關係の不明の點に關しては十分留意し支障なきを期したい

石田委員 物價を決める根本基準は何處に置くか

植村次長 生產擴充と物價との間は歩み合つて行くか具體的方法は本審議會で檢討を願ひたい

更に下村、池田委員と政府側との間に質疑應答あつて午後四時廿分會議を終了引續いて總會に入り諮問案その他につき協議の結果審議會には小委員會の如きものを設置せず幹事に決定すべき議案は先づ幹事會で取纏めこれを總會で審議した上で審議會に附議する

午餐の御陪食
武勲の十五將星に

【東京五日發同盟】天皇陛下には大陸各戰線において赫々たる武勲を建てた古莊幹郎大將以下陸軍十五將星を五日正午宮中豐明殿に召させられ御慰勞の思召をもつて午餐の御陪食を仰付けられた、この日陛下には御陸軍裝にて出御、閑院參謀總長宮、梨本宮をはじめ奉り元帥宮、東久邇大將宮殿下にも御陪席、光榮の古莊大將をはじめ岡村寧次、牛島貞雄、稻葉四郎、藤田進、佐々木到一、磯谷廉介、今村均、吉田直、七田一郎、宮崎繁三郎、石本寅三各中將、田中久一、土橋勇逸、沼田多稼藏各少將、百武侍從長、蓮沼武官長其他側近者にも陪席を賜はり午餐を催させられたが、終つて千種間において一同に茶菓を賜ひつつ各將星に一々御言葉を賜はり前線將兵の活躍狀況をも御聽取、御下問あらせられた、一同光榮に恐懼しつつ退下した、陸軍側では今村、岩松兩中將に對して夫々御紋付銀花瓶一個並に金一封を下賜せられその勞を犒はせられた

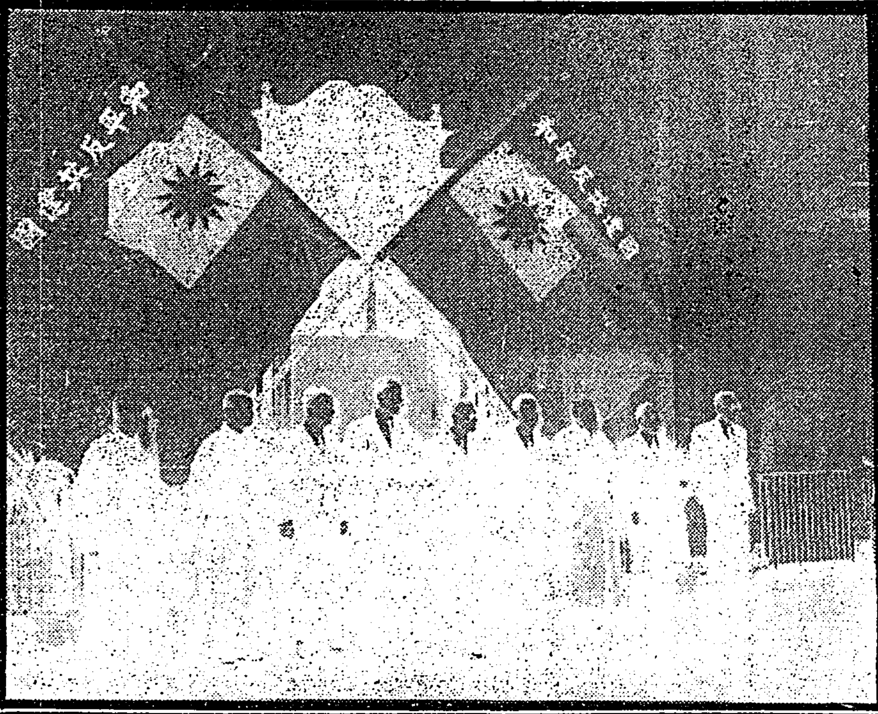

北京に於ける新政府成立の日

三十日新政府成立の日、北京に於ては太廟に王委員長以下華北政務委員會委員が參集して先づ王委員長より挨拶があり、續いて新國旗の掲揚式があつた、門には華北政務委員會の新しい看板が掲げられた【寫眞は外交大樓に於て王委員長を中心に華北各要人】

懸案の天津問題 今週中に解決か

【ニューヨーク四日發本社特電】ロンドン來電に依ればチエンバレン首相は三日下院における演說中英國政府の態度に言及し今や天津問題の目差す解決は既に或る時より遙かに確實となつたと述べて居り、これに基き英國政府の態度を決定して居るが、英國政府は駐日英國大使にウラジオストック港の封鎖解除を行ふ旨を告げた、然し交戰國の權利を擁束するに支障する事だけは保留する方針であり、更に對日關係改善のため今週中には天津問題の解決を圖る模樣である

兒玉厚生次官發令

【東京五日發同盟】軍事保護院總裁兒玉政介氏の厚生次官就任は五日の定例閣議で決定即日發令された

軍事保護院副總裁 兒玉政介
任厚生次官
厚生次官 岡田文秀
依願免本官

砂糖配給會社設立に着手

【東京五日發同盟】砂糖配給統制の中央機關設立に關しては豫て砂糖協會で原案作成中であつたが五日の各社代表會で新統制會社定款を決定し商工省に提出したので追つて商工省では定款を認可すると共に新會社の設立に着手する、定款概要左の如し

名稱 日本砂糖配給株式會社
資本金 二百萬圓（一株五十圓）
目的 新式砂糖及び赤糖（黑糖を除く）の委託共販とす
役員 社長常務取締役各一名取締役七名以內、監査役三名以內

ソ聯武裝兵越境
一時は形勢頗る緊迫 四日漸く平穩に歸す

【東寧五日發同盟】三日午後四時ソ聯武裝兵十數名が東寧南方鳥蛇溝滿洲國側監視所を襲はんと越境し來り放火したので滿洲國國境警察隊とソ聯軍は相對峙して夜を徹し緊張に依り日、ソ兩軍は現地に兵力を集中し形勢極めて緊迫せるも四日午前一時に至つてソ聯兵が退却し平穩に歸した

科學動員實現へ
企畫院强制命令發す

【東京五日發同盟】企畫院では今回國家總動員法第廿五條に基き日本電力化學研究所、東邦產業科學研究所等有力會社研究所に對し試驗研究の命令を發し科學動員の實現に着手した、而して右命令に依る研究項目は日窒に對しては粘土よりのアルミナ製造、東邦に對するものは頁岩よりのアルミナ製造である、尚日窒では既に右研究と並行して工業化に着手し岩手縣にアルミナ工場、富山縣に鍊鋁工場を建設中であり東邦でもこれが工業化を企圖しつつある

貯蓄資金を公債投資へ
藏相指示

【東京五日發特電】東京丸ノ內銀行集會所に於て行はれた全國貯蓄銀行協會第十四回定時總會に於て櫻內藏相は左の如く現下の金融經濟の重要性とこれに處する貯蓄の使命に就いて訓示を行つたが特に藏相は今年度公債發行豫定額六十億の消化に就き貯蓄並に金融機關の協力を要請强調し、就中公債消化に就いては國民各自の貯蓄資金を吸收して公債の消化に努むべき使命を明確に指示した點は注目される

郡松一造氏貯銀協會の評議員に新任

【東京五日發同盟】五日の全國貯蓄銀行協會總會に於ける役員改選の結果郡松一造氏は評議員に新任された

貯蓄目標十二億圓
貯銀協會總會申合

【東京五日發同盟】貯蓄銀行協會總會は五日の定時總會において新年度各貯蓄銀行の貯蓄增加目標を十二億圓、國債投資目標を貯蓄增加額の五割五分（六億六千萬圓）とする旨申合せた

鈴木政務部長渡支

【東京五日發同盟】興亞院政務部長鈴木貞一少將は今月中旬より二週間の豫定で中北支視察に赴く筈

北鮮鐵道は督府に還元

【東京五日發同盟】滿鐵に經營委託中の北鮮鐵道は今回朝鮮總督府に還元されることになり五日左の如く發表された

一、現在滿鐵に經營を依託せる北鮮鐵道の一部上三峰、清津間及び雄基、羅津間は朝鮮總督府に還元し總督府の直營に復する

二、右經營の變更と同時に從來の依託經營を解除し更めてこれを滿鐵に依託する

獨對米の空氣は惡化

【ベルリン四日發本社特電】歐洲戰爭の張本人はアメリカなりとする「ドイツ白書」は世界に大センセーションを捲き起して居るがナチス中央出版局ではドイツ國民にその眞相を理解させるため一部の書物を發行する事となり、定價一馬克の書籍を一般書店で賣出すことである、更に同局では中立國にも宣傳のため各國語に譯して出版する計畫も樹てて居りドイツ對アメリカの空氣は頓に惡化して居る

鼓浪嶼附近の交通制限を解除

【厦門五日發同盟】三月二十一日鼓浪嶼に發生した厦門勸業銀行支配人殷雪圃氏に對するテロ事件發生以來上陸交通に嚴重制限を加へて來たが最近これが一段落を見たので今朝八時を以て右制限を解除し舊に復する事となつた

對獨封鎖基地を濠洲に近く設置

【ベルリン四日發本社特電】アムステルダムを經てロンドンに達した情報に依れば英國は太平洋に於ける對獨封鎖の完璧を期するため着々計劃を練りつつあり、先づその前提として濠洲に對獨封鎖基地たる捕獲審檢所を設置する事に決定した、然してこれに關し濠洲メンジス首相は四日左の如く發表した

濠洲は英佛の太平洋特に極東に於ける封鎖の強化を緩和するため封鎖基地を濠洲に建設するがこれは八日から開設するだらう

英內閣は事實上チャーチル內閣

【ベルリン四日發同盟】英國內閣の改造につきドイツ政界はチャーチル海相の三軍統率が確立したことに依りチエンバレン內閣は事實上チャーチル內閣となつたと同樣で對獨封鎖は一層强化されようと觀測してゐる

一、チエンバレン首相が今回の內閣改造を決意したのはチャーチル一派の主戰論者に引摺られた結果であるが從來の態度では戰爭に勝利を收めることが出來ないことを自覺した證左である

一、チャーチル海相はアルトマルク號事件の張本人として中立國艦船の元兇であつたが、今後は單に海上のみでなく陸戰、空中戰においても同じ國際法違反の暴擧に出るに相違ない

一、要するに內閣の實權は完全にチャーチルの握る所となつたもので英國內閣は今後チャーチル內閣と呼ばるべきである

郵貯好成績

【東京五日發同盟】昨年七月五十億圓を突破した郵便貯金は月を逐つて鰻上りの增加を示し昨四日の現在高は五十九億九千六百十九萬四千二百廿九圓となり後一日で六十億圓に達する好成績である而して昨年四月一日から十五年三月末までの一ヶ年の純增加は優に十三億三千三百二十四萬五千圓で一ヶ月平均一億一千五百二十六萬餘圓と云ふ郵便貯金以來の新記錄を造つてゐる、尤も昨年度の貯蓄目標はその一割十億であつたものが三億八千萬圓も超過し國民の事變に對する協力が郵便貯金に反映してゐるわけである、貯金局は今年は百二十億貯蓄總額に對し十六億或は十七億を目標において更に馬力をかけることになつた

法務局長上京

中村法務局長は司法官會同參列並びに司法事務視察の爲七日の富士丸で上京する、來月中旬歸臺の筈

土木課長係長打合會

督府では都市計畫の一部を改正し新に都市計畫地方委員會を設け緊急なる地方計畫は地方委員會で審議する事になつたので改正新規の內容說明、運用打合せの爲五日午前十時より各州土木課長、係長打合會を開き種々打合せを行ひ午後四時散會した

中南米諸國へ米が積極進出

【ワシントン四日發同盟】米國の中南米諸國に對する經濟進出は最近頓に積極化しつつあるが四日ジョーンズ復興金融會社長官は米國輸出入銀行が南米諸國に對する米國の輸出貿易を促進するため最近約二千五百萬弗の貸付を行つた旨發表した、右の內五百萬弗は直接これを二分し貸與されたものであるが殘餘の六百萬弗が如何なる方面に貸與されたのか不明である

人事

▲平野醫三氏（臺灣理事）七日高千穗丸で上京の筈

▲市來吉至氏（殖產局商工課長）一般調利施設視察の爲め九日基隆出帆の富士丸で上京する、豫定約一ヶ月

天無口

英佛對ドイツの戰爭は華々しい武力戰の舞台こそないが、外交戰、經濟戰は愈々熾烈となり深刻化して來たやうだ。だから中立國はその餘波を受けて、嚴正な意味での中立的態度を採り得ないやうな情況に追込まれんとしてゐる▲イギリスは中立諸國に向つて英佛側に相するか、それともまたドイツ側につくのか、その態度を明らかにしろと迫つてゐる。戰時中立國の中立といふ武器によつて中立國を損はさうといふのである▲斯様なことになつて來ると經濟的なると否とを問はず、いづれかの側に立たされることになり、形式はどうあらうとも參戰することにならざるを得まい。然も斯かる傾向は國際法を空文化し新しい事態は新しい行動を要求することにもならうし、すでにシチベー諸の際に見る▲一方經濟的封鎖の强化は武力行使の地域を擴大することになつたと同じやうに歐洲水域にも戰火の波及が出て來た▲「地中海は最早平穩な海でないと共に戰術的な湖でもない、英佛海軍力の存在によつて凡ゆる海上の航海は最早はなく、一國の運河に過ぎなくなつた。然らば今度はどこで行はれる可能性があるか。大西洋、太平洋又は印度洋の眞ん中で行はれねばならぬであらう」▲これはイギリスのフラー將軍の言だが經濟封鎖戰から進んで主力艦隊の撃滅といふことに對しても何かしらその水域の擴大性が推察されるやうだ。ドイツはその空軍によつてイギリス本土の港市の機能をもつて對抗しようとしてゐる。

海鷲、平馬を襲ふ
軍需品等に巨彈の雨

【○○五日發同盟】南支海軍航空部隊發表（五日午前十時）海軍航空部隊は四月四日佛印より昆明に至る交通の要衝たる廣西省平馬の渡船場に集積中の軍需品を攻撃し多大なる戰果を收めたり、即ち三原少佐の率ゆる和泉、中村、浦田の各部隊は午後四時より約二十分に亙り平馬渡船場附近軍需品集積所、倉庫、兵營等に對し巨彈の雨を浴せ倉庫一棟を炎上せしむると共に附近四箇所より黑煙沖天の猛烈なる火災を發生せしめたると共に渡船に集積中の百數十梱の兵器及び資材を撃沈せしめて悉く烏有に歸せしめたり、佛印より平馬經由重慶、四川に通ずる本交通路は北海海上封鎖以來重慶の最重要補給路となり佛印に集積中の軍需資材を奧地に輸送せしめつつある極めて重要路線と化せるものなり

唯一の輸血路紛碎

【○○基地五日發同盟】我が海軍航空部隊の勇士達に依り今や平馬は灰燼と化し去つた、海岸線の封鎖に代へ重慶政府が新に唯一の輸血路と賴む佛印より廣西省平馬を經て四川に至る新ルートに對し勇猛果敢なる攻撃を四日午後敢行した、即ち三原少佐を指揮官とする○○機の大編隊をもつて平馬を急襲、約三十分に亙り同地渡船場附近に山積の軍需品を目標に爆撃を敢行、巨彈の雨を降らせて本ルートを破壞し、更に該地の輸送船を撃沈、一隻を大破せしめた

東明縣城に入城

【濟南四日發同盟】河北省南部東明附近に盤居中の敵軍掃蕩に出動した皇軍部隊は去る一日より討伐を開始し、所在の敵を擊破し遺棄死體千百、鹵獲品多數の戰果を收めて三日夜同縣城に入城した

結核 ソルベルキル
日英米製法特許
自然治癒力を補強し菌の繁殖を阻止す
【文獻進呈】
發賣元 東京市 東京製藥株式會社
南投郡領前 代理店 村松商行

創刊十周年記念特大號
最新刊 東洋經濟新報社編・昭和十五年第一輯
日本經濟年報 第四十輯
新南京政府の樹立によつて事變處理は新たな段階に入つたが、やはり長期戰と長期建設は續けなければならぬ。否、長期戰態勢の强化が要求されるのは、寧ろこれからである。日本經濟の實力に物を言はせるのも寧ろこれからである。
今日ほど、長期戰、長期建設と日本經濟力の關係について、正しい認識を必要とすることはない。百二十頁に亙る「日本インフレーションの基礎分析」を始め、內外諸情勢に對する本書の明快な見透しを薦める所以である。
＝內容概目＝
第一部 日本インフレーションの基礎分析
第二部 歐洲大戰の展開方向と世界經濟
第三部 物價危機下日本經濟の諸部門
第四部 新秩序創建下の東亞
記念附錄 最近十年の日本經濟（圖表）
特價 壹圓八十錢 送料・十二

昭和十五年第二輯 東洋經濟編
會社四季報
投資選擇は會社四季報で!!
豐富な內容・迅速正確な評論
★事業數三十八事業 會社數四百五十一社

最新刊・好評
英國の實力
ピュックラー著 東洋經濟評 價一・五〇 〒・一二

新刊
ヨーロッパの外交戰
F・ローリング・ホーフェン著 三澤弘次譯 價一・五〇 〒・一二

好評
ソヴエト聯邦の經濟力
高須忠彥著 價二・五〇 〒・一二

新刊
發行所 東京・日本橋本石町 振替東京六五一八番 東洋經濟新報社

社説

物價審議會の目差すところ

物價と國政一般との相關性

一

現內閣としては設立早々に迎へた議會であり、差當つて前內閣から引繼いだ豫算案の解決に全力をあげねばならなかつたといふ風に說明をしてゐるが、事實その通りの狀態であつた。そこで現內閣の施政の方針を具體化してゆくのは今後のことになるわけで、國民生活の安定こそ當面せる最も重大な問題とし、[illegible]

二

物價問題は單にそれだけに止らない。それはまた物資の問題であり、同時に通貨の問題であり、[illegible]

三

だから此問題は一省一大臣の手でよくなし得やう答もないので、[illegible]

滿を持す伊太利

漲る有事則應の覺悟

伊は準交戰國

[illegible]

戰時體制の變遷

[illegible]

清水陸軍武官無名戰死の墓に參拜

新任駐伊大使館付陸軍武官清水盛明大佐は三月二日午前十時無名戰死の墓に參拜花環を獻じた

米海軍省改組

ルーズベルト大統領も賛意表明

【ワシントン四日發同盟】[illegible]

漸新的戰備

[illegible]

日滿伊貿易協定

滿國交涉委員羅馬へ

【新京五日發同盟】[illegible]

關西經濟懇談會

【大阪五日發同盟】[illegible]

速かに憲政實施

國民政府命令を發す

【南京五日發同盟】[illegible]

南洋華僑も漸次國民政府を歡迎

救國委員會は分裂騷ぎ

【シンガポール四日發同盟】[illegible]

現地報告 波蘭は何うなつた (4)

在伯林 中西本社特置員

猶太人問題の解決

[illegible]

波蘭大衆は寧ろ幸福か

[illegible]

パンと食鹽を支給される猶太人

謹告

本年四月ヨリ弊社臺灣大連直航々路モ漸ク四隻月六回配船實現ノ運ビト相成候之偏ニ關係御官廳並ニ各位御支援ノ賜ニテ此處ニ謹ンデ御禮申上グルト共ニ今後益々御期待ニ添フ樣邁進可致候間尚一層ノ御支援御鞭撻ヲ御願ヒ申上グル次第ニ御座候

使用船ハ目下建造中ノ貨客船(總噸數四、〇〇〇噸、速力十五浬強、船客定員約一八〇名)四隻就航迄不取敢從來ノ山東丸、山西丸ノ外西安丸、北安丸(總噸數三、七〇〇、噸速力一五浬半)ヲ增配シ新造船就航次第交替ノ事ニ致居候

追而新造船ノ內第一船長山丸ハ近々竣工ノ豫定ニテ引續キ第二船壽山丸、第三船、第四船ト來年下半期ニ於テ四隻完成ノ豫定ニ有之候間何卒倍舊ノ御引立ニ預度此段奉懇願候也

記

四月中大連行出帆日

西安丸 四日 高雄出帆 六日 基隆出帆

山西丸 八日 高雄出帆 十日 基隆出帆

北安丸 十三日 高雄出帆 十五日 基隆出帆

山東丸 十八日 高雄出帆 廿日 基隆出帆

西安丸 廿四日 高雄出帆 廿六日 基隆出帆

山西丸 廿七日 高雄出帆 卅日 基隆出帆

大連汽船株式會社 臺北出張所

大阪商船 臺灣出帆

東亞海運 基隆出帆

大連汽船 基隆出帆

日本郵船 基隆出帆

辰馬汽船 基隆出帆

レントゲン科 內科 外科 小兒科 皮膚科 體生診療所 宜蘭郡頭圍庄頭圍三〇(市場通) 醫學士 李浚仁

お懷しい皆々樣

旅の樂園 玉家旅館 廣東市德政北路禺東三路 玉井キミ子 外從業員一同

ダンダンは風の妙藥 發賣元 臺北信生堂藥舖 東京市小石川區音羽町大通 大木合名會社 大阪市東區淡路町二丁目 同支店 ◇各藥店にて販賣す◇

アサヒビール 宮內省御用達 清酒 若翠 リボンシトロン 台北・台南・嘉義 宅商會

新政府成立記念號 現地報告 時局增刊31 特價四十錢 文藝春秋

還都政權 在上海 杉村廣藏
新しき國民政府に要望す
新政權への要望・加田哲二
思想的布陣を堅確に・津久井龍雄
眞の近代國家たれ・北昤吉
心からの經濟提携へ・園田三朗

對支文化工作を強力に展開せよ(座談會) 出席者 松村秦 宮本武之輔 一宮房治郎 那須皓 三浦伸平

明日の支那と共産黨 中保與作
支那の國旗 山縣初男
新東亞日本語 泉興長
北京近信 平田小六
南支集記 長沼弘毅
何希甫を偲ぶ 倉島竹二郎
歐洲大戰の情況判斷 陸軍少將 河野恒吉
ソ芬和平の影響 丸山政男
近東の宿敵英リ…バイトン 丸川賢太郎
藤原物價政策を衝く
東西戰爭漫畫合戰
時局短評
物價政策の改善 石山賢吉
時と根 町田梓樓
戰時體制の强化 宮本武之輔
傍の入營 小野賢一郎
科學者の豫言 本多顯彰
從軍畫文集 池田遙邨 深澤紅子 足立源一郎 小林茂
南洋繪日記 三木辰夫
(時局漫筆)現地と內地 林鏃
村の歸還兵 結城哀草果
滿洲紀行 小田桐孫一
弥榮村の問題 長與善郎
殷賑產業地帶 里村欣三
「我が民間航空と大陸進出」座談會 出席者 新井三郎 飯沼正明 永淵三郎 松井勝吾 吉田重雄 熊川良太郎
大陸相ベリシヤの立場 原奎一郎
(成吉斯汗全傳其の二)鐵木眞立ち上る 大場彌平
冬期攻勢擊碎記 瀨木整
笑ふ兵隊 火野葦平 特異の題材を描いた兵隊物の異色篇だ!!必讀
東京市麴町區內幸町 文藝春秋社 振替東京一七〇六三番

新年度より實施の 稅制改正と臺灣

新稅は配當稅と特別法人稅

鹽見財務局長代理談

長期建設の新段階に在る我が國現下の情勢に即應するため我が國に於ても此度稅制の部分的改正を行ふ必要を認め豫て立案中の處之に關する諸法令は愈々四月一日より一齊に實施せられることと相成つたに付きまして玆に改正の趣旨及び其の內容等の大要を申し述べ御參考に供し併せて非常時局下に於ける物心兩方面に亘る島民各位の新たなる覺悟と御協力を切望する次第であります

內地に於きましては御承知の如く朝野多年の懸案となつてゐた中央地方を通ずる稅制の根本的改正を致しまして新事態に照應する稅制を確立する爲め

(一)中央地方を通ずる負擔の均衡を圖ること

(二)經濟諸政策との調和を圖ること

(三)收入の增加を圖ると共に彈力性ある稅制を確立すること

(四)稅制の簡易化を圖ること

を主眼として先づ

直接國稅 の體系を改組して所得稅を分類所得稅と綜合所得稅とし……[illegible]

(一)各人に付一切の所得を綜合して一定額以上の所得に對し累進稅率に依り課稅すること

(二)法人に對しては從來の第一種所得稅と法人資本稅及び臨時利得稅等を合體して法人稅を創設し課稅すること

(三)臨時利得稅に付ては從來の第一種所得稅中の超過所得稅を之に……[illegible]

地方稅制 に付きましては地方稅の負擔の均衡を圖り且つ地方財政の基礎の確立を期する爲め從來の所得稅附加稅を廢止し新に地方……[illegible]

第一種所得稅 ……[illegible]

第二種所得稅 ……[illegible]

第三種所得稅 ……[illegible]

資本稅 ……[illegible]

臨時利得稅 ……[illegible]

外貨債特別稅 ……[illegible]

支那事變特別稅 ……[illegible]

新稅 配當稅 ……[illegible]

特別法人稅 ……[illegible]

入場稅及物品稅 ……[illegible]

金利操作により 一般貸出しを抑制

日銀がインフレ對策を強化

【東京五日發同盟】日銀では生產擴充計畫の進捗に伴ひ事業並に軍需資金の增發は益々顯著を加へ最近に於ける銀行預金增發の鈍化と相俟つて各月末に於ける日銀の市中金融機關への一般貸出は相當膨脹を示してゐるが右事態に照應しインフレ抑壓對策として金利操作に依る一般貸出抑壓方針を強化することに決定した、即ち

一、日銀の市中金融機關への貸付は主として國債擔保の形式をとり右利率は最低日歩九厘と定められてゐるが貸付を受くべき金融機關の如何に依つては必ずしも右最低日歩を適用しない

一、從つてコール・ブローカー、證券業者、信託會社は固より普通銀行に於ても日銀に貸出を仰ぐ場合日銀は右金融機關の資力及び資產運用狀況を精査し場合に依つては日歩九厘の最低貸出率に比し一厘乃至二厘方上廻の實行率を附する

等であるが三月末の金融繁忙期には相當右適用を見た模樣である

茶業關係者の具陳

……[illegible]

製茶取締規則 實行打合會

……[illegible]

製糖終了 後壁林、東港

……[illegible]

葉煙草は豐作 植付面積も激增

……[illegible]

勞務者への 臨時手當支給

許可標準示さる

賃金臨時措置令施行後の物價騰貴に伴ひ生活難を來して居る勞務者に臨時手當を支給することは既て問題になつて居たが、今回本島に於ても內地の方針に準じ昨年十月二十七日附發布を見た賃金臨時措置令施行規則に基き之が支給を認められることになつたので、其の許可方針に就て四月五日附總督府より各州知事、廳長に對し左の如き通牒が發せられた

(一)當該事業場に於て昨年九月十八日前に賃金を相當程度一齊に引上げたるもの又は其の賃金が同地方の同種事業の賃金に比し特に良好なるものは之を除くこと

(二)賃金の增給を受くべき勞務者の範圍は賃金月平均七十圓以下のものにして十四歲未滿の扶養家族あるものに限ること

(三)賃金增給の方法は基本給、諸負擔等の引上げに依らず臨時手當に依らしむること

(四)賃金增給を許可すべき限度は月額に付當該事業場に於ける第一種該當の勞務者の數に一圓を乘じたる金額の範圍內として各勞務者の受くる額は右範圍內に於て其の家族數其の他に應じ適當なる基準に依り定めしむること

(五)前各號に依る臨時手當の支給に代へ勞務者の生活必需品の實物給與(廉價なるを含む)の方法に依り生計費の增加額を補塡するは差支なきこととなるを以て此の方法に依り得る場合は成るべく之に依らしめ……[illegible]

生絲大下放れ

……[illegible]

官民業者を一丸とする 海上輸送統制委員會

遞信部の肝煎で近く誕生

……[illegible]

局鐵總收入も激增

純收入は三千四百萬圓

……[illegible]

第一四半期臺灣貿易 總計三億二千萬圓

出超一億圓臺を割る

……[illegible]

新竹州下の鐵鑛

品位は優秀採掘許可待望さる

……[illegible]

三月局バス成績

……[illegible]

內外商況(五日)

大米雜觀

……[illegible]

綿絲況

大阪棉花後場

橫濱生絲後場

東京市中コール

日銀帳尻

[illegible]

株式 買氣無く頭重保合

兜町前場況

……[illegible]

東京短期後場

[illegible]

東京長期後場

[illegible]

大阪短期後場

[illegible]

大阪長期後場

[illegible]

財界株界

……[illegible]

《北濱展望》

……[illegible]

新 酵母劑 理想的 バンドマン

食慾不振 消化不良 榮養障碍

A-C ¥1.00 有名藥店ニアリ

痛み 疲れ 凝り

氣候の變り目……の神經痛、ロイマチスの痛みに

スポーツ……ングの疲れ痛み止めに

仕事疲れ……の節々の痛み或は肩凝りに

何を惜いてもサロメチールを塗擦して下さい。グン〳〵と深部に滲み込んで痛み疲れを散らし元氣を回復します。

サロメチール

研究社 新英語通信講座

革新版

興亞青少年の資格は先づ英語!而も英語なら講師・組織に於て斷然無比の研究社新英講へ。寄宵一時間つゝの活用で易々貴君を押しも押されもせぬ颯爽たる現代青年に!

內容見本 無代進呈

研究社通信學部

新政府成立!今や天下の注視この一書に集中!!

見よ!輝く中央政府の確立を繞り劃期的飛躍を續くる,建設支那,の全貌は玆に一目瞭然!!

內閣情報部監修 同盟通信社寫眞部特寫 大日本雄辯會講談社編

新支那寫眞大觀

陸軍省 情報部 推薦

大日本雄辯會講談社發行

博文館新刊・重版書

世界大戰叢書

(柴田賢一著)

近代海軍と海戰

(鈴木 艮著)

第二次大戰の眞相

讀め!!歐洲大戰の眞相!!

柴田賢一著 第二次大戰と近代戰略

長野邦雄著 第二次大戰と列强の軍備

小林知治著 第二次大戰と西部戰線

原圭二著 新兵器の驚異と科學戰

四六判上製 各二百頁以上 各壹圓 送料九錢

日本野球聯盟公認 新野球規則 附競技實例 六十錢

河野安通志著 近代野球戰術 一圓八十錢

鈴木惣太郎著

博文館文庫

好評嘖々たる最新刊

大町桂月著 美文韻文 黃菊白菊

押川春浪著 冒險小說 東洋武俠團

押川春浪著 冒險小說 武俠の日本

エドガア・ベアロー著 人猿タアザン

農業世界編輯局編 仙人掌の作り方

農業世界編輯局編 切花の作り方

農業世界編輯局編 果樹の作り方

菊半截判 攜帶型 送料各冊六錢

名作小說

角田喜久雄著 神變八咫烏(新刊)

山手樹一郎 うぐひす侍

山岡莊八 からゆき軍歌

竹田敏彥 子は誰のもの

佐藤八郎 公園三人衆

橫溝正史 人形佐七捕物帖

大佛次郎 鞍馬天狗

大佛次郎 御用盜異聞

大佛次郎 小鳥を飼ふ武士

四六判上製紙裝 各冊三百頁以上 各壹圓 送料各九錢

名作探偵

アガサ・クリスチー 新刊 クラブのキング

ルブラン 虎の牙

フレッチャー 謎の函

コナン・ドイル 古城の怪寶

フレデリック 百萬法

チエスタートン 青い十字架

ルブラン 呪の狼

ガボリオー 名探偵

コリンズ 呪の寶石

マツカレー 地下鐵サム

ドウーゼ 夜の冒險

ルブラン 八點鐘

アラン・ポー 黃金蟲

ウイリアムス 謎の短刀

ルブラン ドロテ

ル・キュー 密偵の告白

オッペンハイム 日東のプリンス

四六判上製紙裝 各冊三百頁以上 各八十錢 送料各九錢

小說選集 第壹輯

戶川貞雄著 青春散華

判り易い 競馬の觀方

發賣所 臺灣日日新報社商事課 同各支局

これ迄のクリームの半分量で使って下さい。すっかり、のびるから

パピリオクレーム

牡丹崩れず (42)

竹田敏彦作
岩田專太郎畫

（承前）

晴子の父（十二）

その日から、桜の容態は薄紙を剥ぐやうに、日一日快方に向つた。或日の夕暮、晴子が訪れると、看護婦は所用で外出でもしたのか、桜が一人で、珍らしく、床の上に起上つて、ぼんやり窓の外を眺めてゐたが

「晴子さん、済みません」

桜は、毎日の晴子の見舞を、心から済まなさうに、しかし、待兼ねてゐたやうに迎へた。そして、いかにも恥しさうな笑顔で

「今日はね先生から、ベツトを離れて歩いてもいいといふ、お許しが出たんですよ……」

「まあ、結構ですわ」

「僕は先刻から、そこのバルコンへ出てみたくて仕方がないんですがね何だか危つかしくて、出られないでゐたんですよ」

「ぢや私の、肩に摑まつていらつしやるといいんですわ」

「いや、あんたが側にさへゐてくだされば、それで安心して、歩るけると思ふんですよ」

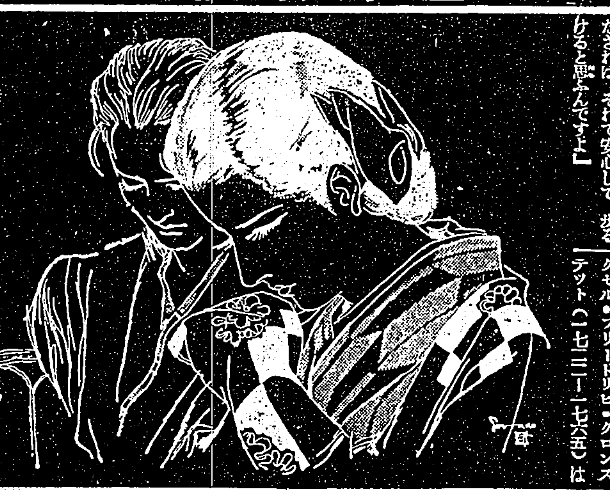

桜は、おぼく しながら、ベッドを降りた。幾らか蹌踉がふらつくらしく、歩き立ての幼児を見るやうな、何か頼りない足どりで、ようくバルコンへ出て、欄干に摑まつた。そこから見る黄昏のお濠の水面には、乳色の夕靄が流れて、煌めき初めた街燈の灯に深い、赤坂見附から、谷を挾んだ閑々のただずまひが、まるで、深い山峡を思はせるやうな趣きだつた。

桜は、暫らく物珍らしげに眺めてゐたが

「僕は、黄先生と同郷の湖南の生れですが、この景色は、故郷そつくりですよ。かうしてゐると少年時代の、懐かしい思ひ出が、まざまざと眼前に浮き上つてきますよ……」

桜は懐しさうに、黄昏の景色に瞳を輝やかせて見とれてゐたが

「さうです。僕は少年時代から、非常に読書好きの子供でしたが、或時でした。友人の一人が、突然僕に、君に素晴らしい本を見せてやるが、きつと秘密が守られるかと言ふのです。そこで僕が誓ひを立てますと、その晩、眞の闇の中で、そつと手渡してくれたのが『揚州十日記』といふ書物でした。そして、友達が言ひますには、君、この本は、清朝から、絶版を命ぜられてゐるくらゐだから、萬一役人に見つかると、打首になるんだと言ふのです。僕はもう、どきどきしましたが好奇心で一ぱいになりました。それで、そつと寝床の下に匿して置いて、家人が寝静まつた真夜中に、こつそり、桜の暗い行燈の灯影で、夢中になつて讀み耽つたのです。その中に書いてあることは、悲慘極まりない清朝政府が、十日間に亙つて漢民族を虐殺した記録すべき地獄繪卷だつたんです。そこには人間の自由も思想も、悉く蹂躙され、亡ぼされて行くのです。僕は讀みながら戰慄を禁じ得ないと同時に、横暴な清朝の權力に對して、漢族の血が湧き立つたのでした……」

「その結果、僕は秘かに、或る秘密結社に入るやうになつたのです」

屋上の桜の顔は、次第に美しく紅潮して

晴子の瞳も、潤みるやうに輝やいて

「……さういふ訳で、僕の青春の魂は『揚州十日記』一冊だつたのです。その一冊から、支那四億の民衆を、塗炭の苦しみから救ひ出さなくちやならんと、子供心にも堅く決心したのですが、その魂はだんだん大きくなつて、今では、東亜の平和といふ、大きな夢を見てゐるのです。しかし、顧みると、道はまだく遠いんです」

晴子は、ほつと太息を吐いたが

「結構でございますわ。お話を承つてゐますと、女だてらに私までが、何ですか、心が躍るやうですわ」

元素發見史

僞の銅—ニッケル

スウエーデン鑛山局少將の息子アクセル・フリードリヒ・クロンステット（一七二二—一七六五）は理解ある父の援助を得て物理學を修め、スウエーデン鑛山局の冶金技師となつたが、當時クツフアー・ニッケル（惡の銅）と呼ばれてゐたニッコライトの研究をはじめた。その頃の學者はこれを砒素と銅の混合物と思つてゐたが、緑色溶液中に鐵片を入れても銅が析出しないので、結局表面を覆ふ緑色の結晶を焼き、その灰を木炭と共に加熱したところ、銅とは似ても似つかぬ白色金屬を得てニッケルと命名した。（一七五一年）ニッケルとはコボルトに似た惡魔つぎの秘密である。クロンステットの發見は直ちに各國で承認されたが、中には、コボルト・砒素・鐵・銅の混合物にすぎないといふものもあつた。保守派はどこにもゐるものだ。

マンガン（一七七四年）

分析化學の父といはれるスウエーデンの化學者ベルクマン（一七三五—一七八四）の門からはマンガン、モリブデン、タングステン等稀有金屬の發見者を三人まで出してゐる。師匠として非常な人であるが、それにふさはしい實力もあつた。

マンガンは弟子の一人ヨハン・ゴットリーブ・ガーン（一七四五—一八一八）が友人シエーレの示唆によつてマンガニーズと呼ぶ褐色の鑛石から還元に成功、遊離したものである。

ガーンは自ら鑛山を經營し、殆ど鑛山の管理も自分でやつたほどの實際的事業家であつた。代議士になつたこともある。後年セレニウムの發見もガーンの協同研究で行はれたものだ。彼は吹管分析の名人で、管の中からはじめて燐を取出したのも彼である。

はにかみやの大學者

水素については十七、八世紀の多くの學者がいろいろのことを記してゐるが、これを獨立の氣體と認めたのはヘンリー・キャヴェンディッシュ卿が最初である。彼は一七三一年に生れ、一八〇一年に歿するまで獨身で、社交を好まず、下女にさへめつたに口をきかぬといふ程度のはにかみや、交際嫌ひであつたから、その研究も多くは未發表で、後年マクスウエルが發表するまで埋れてゐた。

地球の比重を測る方法を工夫し空中の窒素は化學的に純粋な窒素より重いことを發見し、始めて比熱を論じ、水の組成を明かにした。水素のことは「可燃性空氣」といふ術語で説明してゐるがはじめは水素をフロヂストンと同じものと考へ、のち水とフロヂストンの化合物と見做してゐたのである。

スコットの叔父

窒素の發見にもキャヴエンディッシュは力を致してゐるのだが、第一の功勞者は小説家ウオルター・スコットの叔父さんダニエル・ラザフオード（一七四九—一八一九）である。醫者として植物學者として又化學者として知られ、最高裁判所の判事や空氣ポンプの改良でも有名である。

ラザフオードは一七八二年、密閉器の中にネズミを入れ、窒息して死ぬまで捨て置くと十分の一容積の空氣が減少し、更に殘つた空氣をアルカリで處理して炭酸ガスを吸收させると、またその十分の一が消失することを認めた。これを彼は有毒空氣と名づけたがこの殘存せる空氣こそ實に窒素であつた。

窒素はフロヂストンなしの空氣、炭酸ガスを固定空氣といつた。彼の論文は大英博物館に殘つてゐる。

海外小話

「神經戰線」異狀あり

【パリ發同盟】マジノ、ジークフリード兩要塞線は依然無氣味な靜寂を續けてゐるが、戰線が靜かであればあるほど、背後の「神經戰」は激烈を極めて行く。最近マジノ線にあつてそろく郷愁の念に驅られてゐるフランス兵士に續々と匿名の手紙が來る。讀んで見ると細君の不行跡、不貞節の事實が細細と述べられ「友人として君の細君の醜行を見るに忍びず、涙を呑んで貴君に御知らせする次第」とある。しかもその醜態が正確を極め、故郷の樣子から自分の家の部屋の樣子までも眼前に髣髴たらしめる樣に書いてあるのだから堪まらない。これを貰つたフランス兵の惱み方は想像に餘りある、然しこれはドイツ側の手で先づ擾め行商人に化けたドイツ間諜が出征兵士の留守宅を訪れ、細君に旨く取入り世間話をする樣にして色々と噂になりさうな話をさせ、その家の室内の模樣や家具、間取等に至るまで詳細に調べ上げ、これが終ると更に近所の人々の名前は勿論、その行動迄調べるこれ丈けの材料が揃ふと後は言はずと知れた例の「涙を呑んで貴君の不貞をお知らせする」手紙となつて前線へ送られるのだ

英蘭合衆國

【ロンドン發同盟】人口の都市集中は既に世界的傾向となつてゐるが特に英國では今次大戰の經驗に徵してこれが防止對策が企圖されるに至り、それがため有識者間では早くも戰後經營の一部として米國の地方組織を模したイングランド合衆國案が有力化してゐる、同案は工業人口分散委員會がロンドンの人口増加傾向が此儘持續するならばロンドン市のチエアリング・クロスを中心とした卅哩以内の地域には遠からず二千四百萬の尨大な人口が集中するだらうと警告したのに端を發したものだが戰爭から得た經驗に依れば大都市の存在は再び敵の爆擊目標となり易いと共に市民の避難と疎開して交通整理上由々しき問題が生ずることが懸念されるに至つたものである。依つてイングランドを十州に分割し夫々ロンドン、バーミンガム、ブリストル、リヴアプール、マンチエスター等の諸都市をその首都たらしめんとする案が唱導されて居り戰爭終結と共に「復興省」の如きものを設けこの稀國内再建に資せしむべしとの聲が漸く昂まりつつある

犬猫と節米運動（下）

宮本佐市

宮田さんの悲しみは非常なものだつた。葬式を済ませてからも二日も三日も眠られない程だつた。宮田さん一家の家族は亡き愛犬の靈前に香を焚き生前の好物を供へて我が子が病死した時の樣に悲しんだのである。

私共の軍用犬協會では來る四月七日新公園で臺灣軍報道部後援の下に臺灣軍用犬展覽會を開催することになつてゐるが、此の展覽會に吉田さんから宮田さんは死んだ私のアルマも展覽會に是非出場させてやりたいと用意してゐて死んだのですから、せめて寫眞なりと大會の陣に出さして戴けないかと相談を受けたのである。私は感激の涙なしには聞けなかつた。臺灣部隊の軍犬扱兵室が武漢攻略時に雄々しくも陣歿路上に斃と散つた軍犬の遺骨を背嚢の陣に入れて武漢に入城させたと云ふ話があるが、全くそれに劣らぬ愛犬家の氣持である。

戰時下動もすれば神經になり勝ちの銃後の人の心に溜る一匹の愛犬に傾ける愛情を眼のあたり拝見すると名僧の御説教を聞いたよりも心の糧となり、人間の醜い大愛の片鱗にふれて、慰藉されない心の糧を忍ぶ氣分はふとことが出來るのである。

犬や猫は科學的機械の樣に人間の爲に生れて來たのではない。彼等は地球上に立派な生存權を獲得し彼等の世界に生きてゐたのであつたが、有史以前狩猟時代に人間の生活にお役に立つと云ふことで巧利的な人間の生活に引き入れられ、犬の如きは數萬年の間に其の天性は人間の爲に且奉仕させられてしまつたのである。肉食獸でありながら其の食性は日本の犬の如きは米を食べる樣になつてしまつた。其の習性は自分の同族よりも、自分の子供よりも人間の方が好きになつてしまつたのである。

一番仲のよくなければならない同胞と決死事闘を演ずる犬が甚だしく種族の異る人間とは水魚の親しみ以上にも勝る仲となり、人間よりは忠實な僕とまで言はれる樣になつてしまつたのである。人間が手をかけた動物の中で、これより以上に天性を人間の爲にブチこはされてしまつた動物もあるまい。

人間の立場から言へば何萬年も長い間絶えず心にかけられて犬の如く所謂改良をされた動物はないのである。家犬に改造されたその人類の努力は近代になつて漸く報いられ、犬の仲間からあらゆる近代科學文明の利器にも勝る戰盲誘導犬（盲人犬）などが生れる樣になつたのである。

犬は自分の天性を斯樣にメチヤくにされながらも、何萬年來黙々として人類の好伴侶として貢獻して來た。斯樣な犬の爲に節米運動の爲に、犬殺り殺し論が現はれたり、飯米節減に際して家犬には配給米がないと云ふ事になつてゐるが實に大きな問題である。特に軍用犬などは第一線の彈丸雨飛下に陣合の重任を完全に遂行した時でも家庭にあつて生命財産の番犬を完全に務め、警防警察犬としてのお役目を果した時でも賞状も賞金も欲しないのだ。名譽の功章よりも一握りの米、一片の肉以外に我々が彼等に與へる感謝方法はないのである。

この感謝の氣持を忘れて人類は軍用使役犬よりの恩惠を望むことは出來ないのである。

ラヂオ

朝

【六・四〇】朝の挨拶、ラヂオ體操
【七・〇一】朝の修養（東京）日本人の公德心（三）大倉邦彦
【七・二〇】朝の音樂（レコード）歌劇ラボエーム（プッチーニ作曲）歌劇「汝が小さき手は冷え」（プッチーニ作曲）歌劇「マルタ」美しき夢のごと（フロトー作曲）獨唱…ヤン・キープラ
【七・三〇】初等ドイツ語講座（第八十五講）（臺北）西田正一
【八・〇〇】ニュース
【八・二五】内臺定期船富士丸基隆入港時刻及接續列車
【九・四五】家庭講座（臺北）外國と其の應用（續）醫學博士毛受英次
【一〇・一五】家庭料理講座（臺北）第一高等女學校金子カネ案 一、内國園 二、菜と竹筍の澄汁（臺南のみ）臺南第一高等女學校中村宗奏案
【一一・〇〇】肉豚取引相場（臺北）日用品小賣値段、聯營紹介事項（各局）
【一一・二〇】臨時官廳ニュース

晝

【一一・五九】正午の時報（東京）内臺定期船富士丸基隆入港時刻及接續列車時刻（公示）並告知事項、局報、午後の放送番組發表（各局）
【〇・〇五】土曜コンサート（東京）一、ポエジー（リクスナー作曲）二、靜かなる海（フイルポ作曲）三、アマポーラ（ロクオーナ作曲）四、愛の夢（ローゼンベルヒ作曲）五、水色（ペドウラ作曲）六、懐しのブエノスアイレス（ガルデル作曲）七、エスパニヤカーニ（作曲者不詳、中村邦彦編曲）ナカムラ・イク・オルケスタ・フロリダ
【〇・三〇】ニュース
【一・〇〇】ラヂオ體操
【一・四〇】ニュース
【三・〇〇】婦人の時間（新京）召した女子教育者の體驗…友田虎好
【四・〇〇】福建語ニュース
【五・三〇】ニュース
【五・五五】コドモのニュース（臺北）龍山公學校六年陳氏鳳鳴
【六・〇〇】子供の時間（東京）獨唱と齊唱…かけごゑかけて他…寶薬コドモ會、伴奏東京放送管絃樂團、編曲…濱間清、指揮…丹生衛夫
【六・二〇】子供の新聞（東京）
【六・二五】講演（臺北）愛馬の日に當り出征軍馬を思ふ…臺灣軍獸醫部長陸軍獸醫中佐…今泉巖三郎
【六・四五】商業ニュース
【六・五五】カレント・トピックス（東京）

夜

【七・〇〇】子供の時間（臺北）ピアノとオルガン獨奏…ソナチネ第一樂章作品三十六番ノ三（クレメンテイ作曲）ピアノ獨奏…宮田哲子、オルガン獨奏…特殊行進曲（ペシダ作曲）…後藤明子、ピアノ獨奏…乙女の祈り（バダルツエフスカ作曲）一色妙子
【七・二〇】ニュース
【七・三〇】國民歌謠（東京）（日本放送協會撰定、松岡貞子作詞、野村俊夫作曲）獨唱…ダン道子、合唱…日本放送合唱團、伴奏…東京放送管絃樂團
【七・四〇】講演（東京）今議會を通過した法律案…法制局參事官森山鋭一
【八・〇〇】音樂漫談（東京）天國と地獄…三遊亭金馬
【八・三〇】時事小唄（大阪）人生診斷…石田市松
【八・五〇】新浪才（東京）貸家を求む（小出長太郎作）井口靜波、池田忠夫、針野八重子
【九・一〇】連續物語（東京）宮本武藏（二十一回）（吉川英治原作）徳川夢聲
【九・四〇】時報（東京）
【九・四一】名曲鑑賞（レコード）音樂築ー風變りな店（ロッシーニ作曲、レスピーギ編曲）ロンドン交響管絃樂團、指揮…グーセンス
【一〇・〇〇】福建語ニュース
【一〇・二〇】經濟ニュース、新聞社提供ニュース、公示並告知事項、局報、明日の放送番組發表（各局）
【一一・〇五】英語ニュース
【一一・二〇】北京語ニュース
【一一・三五】廣東語ニュース
【一一・五〇】馬來語ニュース
【〇・〇五】安南語ニュース

銃後おしやれページ

春のお化粧と美肌法の話

春は婦人のお肌が非常に魅惑的に輝いて、お化粧映えがしてよい譯けですが何分陽氣がグラツキ勝ちで、汗ばむ樣に暖かい日が續くかと思へば、時には冷たい風が吹くと言ふふうに、お化粧のし難い時です。

そこでこの樣な變化に備へるには、バニシングクリームに

粉を叩きつけるばかりでは長持ちしませんから、矢張りコールドクリームを下地に用ひ、お化粧がすんだ後で、化粧水を冷に塗りつけてお化粧の上を靜かに押へ、水氣が乾いてからもう一度、パフでその上を輕く叩いて仕上げをしますと、シツトリと潤ひのあるお化粧が出來て、崩れも遲いものです。

しかしこの季節は、周圍が

明るく華かな時だけに、なるべくスッキリと垢拔けて、艶やかなおつくりにしませんと、映りませんから、お召物の色工合とか、年齢などによつて、それ〴〵調和する樣工夫しなければなりません。

殊に中年の方に多い眼の周りの黑ずんだ隈や、目尻の小ジワ、又、お若い方のニキビや吹出物などは、相當目ざはりになるばかりでなく、お化粧も思ふ樣に出來るものではありませんから、まづお肌を

美しく、しつかりと整へてかかることです。もつともカムフラージするには、例へば目の周りの隈には、茶色のアイシヤドウを薄く塗るとか、小ジワには頬紅を薄くぼかしてつけるとか、いろいろあるはありますが、何と言つても地肌の美しい上にお化粧した樣には參りません。ことに明るい太陽の下ではスグ缺點がバレてしまふものです。

そこでお肌を美しくする手輕な方法はと申しますと、只今、白粉ヌキの美肌料として時局柄、中年の方や若い方々に流行してゐます。レオン洗顔クリームのお手當をおすすめ致します。

これは科學的に色を白くし、またお肌を艶やかにする強い效力をもつコロイド硫黄と、特殊な高貴榮養料が豐富に含まれてゐますから朝と晩、殊に春は外出後などにお手當になりますと、十日、二十日…見違へる程色は白く艶々したお化粧の土臺が生れます。

驚かれる程色は白く　その上ニキビも消え

長崎縣諫原町　町田芳治

前略、小生は貴社のレオン洗顔クリームを新聞紙上で知りまして以來ずつと愛用致して居る者でございます。唯今で恰度三瓶目ですが、この頃は使はぬと氣持が惡く出張の時は何時も小瓶に移して持つて行く程大切に毎日使用致して居ります。以前は色黑でしたが、近頃では人樣から大變色が白くなつたと言はれる樣になりました。おかげ樣で此頃はニキビも出來ず毎日爽快な日を送つて居ります此も貴社のおかげと何時も感謝して居る次第です。これからも末永く愛用して行きたいと思ひますからよろしくお願ひ致します。

肌目は細かく艶々と　色の白い美肌になり

秋田縣北浦町　加藤美枝子

拜啓、先日は早速レオン洗顔クリームお送り下さいまして誠に有難く厚く御禮申上げます。使ひ初めてからまだ幾日も經ちませんのに見違へられる程色白く肌目も艶々した美肌になり、此の間友達と逢つたらとても綺麗になつたと驚かれた次第です。永い間惱んでいただけにこんな嬉しいことはありません。末筆乍ら貴社の御隆盛を心からお祈り申上げます。

（講評）硫黄は昔から色白力及び殺菌作用が強いので皮膚病類や其他種々の方面に應用されてゐますが、更に之が超微粒のコロイド狀態となりますと、效力は數倍となり、且つ全然副作用がなくなりますので、これを以て洗顔しますと汗孔や毛孔より皮下に浸透して、皮膚の黑みをなす色素を消し、減少したり、皮膚面を滑らかにする作用を齎す事になります。これは丁度人並以上色の黑い方や皮膚面にニキビ、吹出物及び小皺等色々の醜いものが出來てゐる方々が、極少量ではあるが、コロイド硫黄を含んでゐる硫黄溫泉に氣永に浸つて居りますと、必ずスベくした美白な肌になるのと同じ理由です。

最近この極めて保存に困難なコロイド硫黄を多量に特殊皮膚榮養料と配合した唯一の洗顔料、レオン洗顔クリームを使ひますと、前掲の二氏の如く、極短期にお手當のうちに一時の日焦は勿論、色黑、脂顔、ニキビ、其他白粉焦や小皺の肌を次第にピチ〳〵と張切つた美肌にいたします。

「レオン洗顔クリーム」は東京市神田區小川町一丁目四二株式會社レオン商會（振替口座東京・八八一番）から發賣されてゐますがなるべく製造したばかりの效力の強い製品を差上げたいと云ふ趣意から、直接御註文の他は全國の百貨店及び有名藥店化粧品店にて販賣して居ります。

定價は普通瓶・一圓五十七錢・徳用新型・一圓六十八錢（送料各々内地十錢・海外四十二錢）です向代金引換の御註文はハガキで發賣元へ御申込になれば内地に限り取扱ひます。

原料香水　オリヂナル香水

普通香水に比し、三十倍の濃度を有す

本品は世界の名香三十八種の藝術的調合にして一滴一週間を保つ、原料そのまゝの香水です

香料大廉底にも拘はらず品質に絶對の責任を有す

趣味の薫り　ローズ・バイオレット　リラー・ヂヤスミン　ヘリオトローブ

小 .63　中 1.26　大 2.52

本舗　東京日本橋水天宮前　株式會社安藤井筒堂

口中殺菌劑　カオール　衛生口錠

口より入る病を防ぎ　精神を爽快にする!

飲食の後　外出の時　人込に居る時　疲勞、倦怠の時　等には必ずカオール二、三粒をお含み下さい

本劑は口より侵入する諸種の病菌を驅逐し、胃腸を健全に、疲勞を速に恢復、精神を爽快にします。

定價と容量
袋入（十錢）百粒
（二十錢）二百五十粒
携帶用防濕瓶入（廿五錢）三百粒
ポケット容器付（三十錢）三百粒
御勾玉形容器付（五十錢）五百粒
形容器付（五十錢）五百粒
茶金石容器付（五十錢）五百粒
保健容器付（五十錢）五百粒
用瓶入（五十錢）八百粒
（一圓）二千二百粒

本舗　東京市日本橋區水天宮前　株式會社安藤井筒堂藥品部

ノルモザン錠　武田發賣品

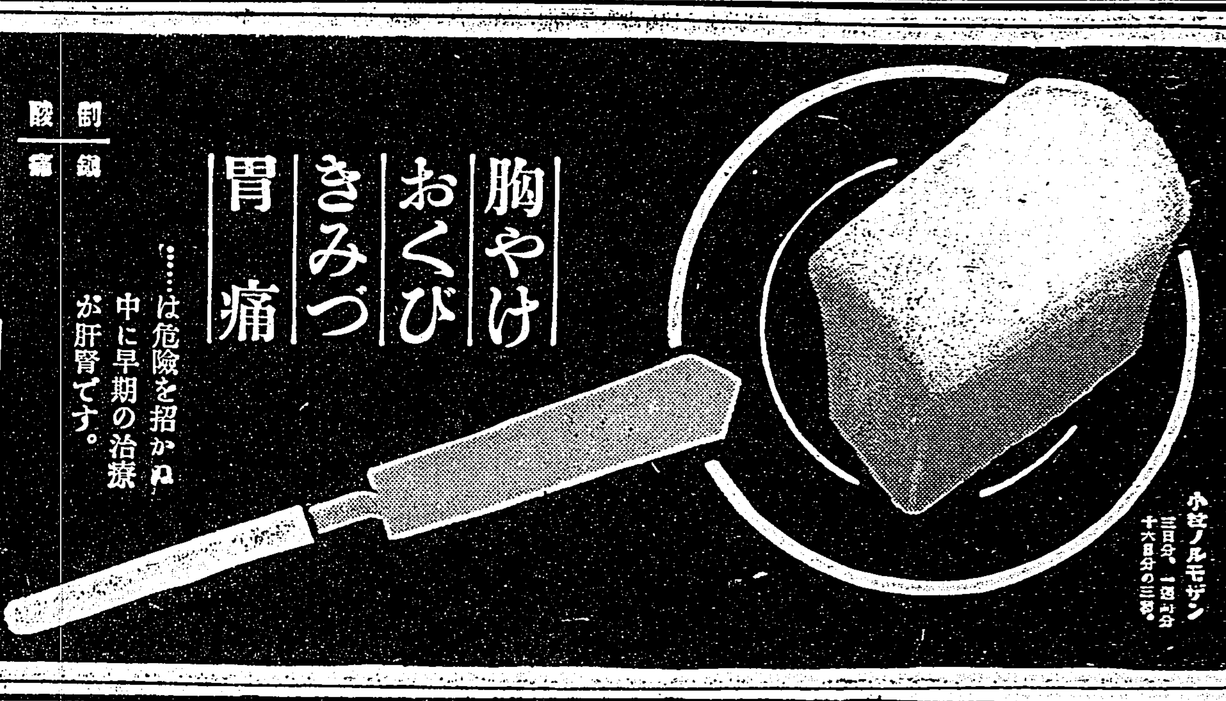

胸やけ　おくび　きみづ　胃痛

……は危險を招かぬ中に早期の治療が肝腎です。

制酸　鎮痛

小型ノルモザン

胃酸過多症の治療に、最も大切な條件はたかまつた胃液の分泌を抑制して胃酸の量を調整するにあります。この作用が營まれて、はじめて原因的に症狀を取除くことが出來ます。

習慣性のない治療劑を選べ

三大作用を發揮す

ノルモザン錠（主效分は珪酸アルミニウム）は右の病原的治療作用を營むほか、胃壁を被覆保護し、胃酸を吸收して對症的治療作用をも働く習慣性のない最新の治療劑として好評があります。

効能　胃酸過多、胃潰瘍、胸やけ、曖氣、生水、溜飲、胃カタル、胃痛、便秘、惡酔、宿酔、船暈、車暈……に。

定價　五日分（二十五錢）　七日分（一圓）　十六日分（二圓）　一月分（三圓五十）　二月分（六圓）　各地藥店にあり。

發賣元　株式會社武田長兵衞商店　大阪市道修町
關東代理店　東京株式會社小西新兵衞商店

40(1)310

蕃山を下りて農耕
バーラン社の百三十六戸が平地で立派な村建設

【臺中電話】國の名所霧社に一異彩を放つたバーラン社高砂族百三十六戸、六百人は電力工事のため一昨年來住馴れた同地にさらばを告げ新設中原能高所附近に移住したが州下高砂族の先覺者と云ふ...

出役の保甲民を内地人が慰問
全街一致制水に協力

花蓮港廳玉里郡玉里街地域擁護の...

代用食懇談會

講師入所試驗

貧民救助費寄附

臺中花祭り
七日大師寺で開催

援護會評議會

錦旗を奉獻
きのふ臺南神社に

阿緱神社に獻燈

南投街區總代會

積極的に撲滅

聖業完遂大會
七日臺中鄕軍主催で擧行

鄕軍代表歸島

代用食座談會

倉庫から發火
然も派出所北隣

白衣の勇士歸還

保姆講習發會式

小林氏慰靈祭

臺南州下衞生部落
マ病撲滅で表彰さる

校內社建立
員林農業國民校內に

標準量を基礎とし實狀を見て手加減
花蓮港廳で飯米配給協議

曾文土地改良
各所で講演會開催

員林の流腦は猖獗
當局は防遏に大童

馬公街に流腦

流腦哀話

嘉義の節米運動
日曜祭日、二食主義
月に一回米なし日設定

可愛い傳書鳩を荒す
無慈悲の犯人漸く檢擧さる

購買帳に便乘して衞生組合費を徵收
市民の一部に非難の聲

公學校教員異動

豆商工會改組か

◇……池中の鯉躍動……◇

定期に懇談
經警と民間業者が
新に經濟相談所も新設

街政調査會
北斗で結成躍進に備ふ

副業は兎の天下？
飼料に困らず肉も美味
竹南地方で飼育大流行

◇……鳳林郡褒賞式

棉花は間作
臺南州獎勵計畫變更

南投大掃除日割

馬は農耕に役立つ
一般に馬耕を傳授

物資の配給は圓滑
今田廳長の歸任に期待

遺家族住宅
近く臺南と嘉義に建設

主任打合會

麗し、一坪園藝
草花を賣つて寄附

子供の天國
嘉義公園に復活

手附金詐取
惡運つき逮捕

商業專修新入生

彰化工科校新入生

北港實踐女新入生

地方色　臺東

◆萬なかだち◆

店員入用　技工師入用　募集　第一生命　第一生命　板場さん　女給　結髮　和服　記帳係　女事務員　生徒募集　女子　和服裁縫　洋裁講師採用　女店員入用　京染　讓　賣店　貸間　求貸家店舖向　求貸家住宅向　賣家　賣家　商品券　電話賣買　電話　土地建物

治淋內服特效劑
チ・ユ・サイト
G-U-CIDE

小兒良藥
樋屋奇應丸
幼兒の痙攣發作に
突然の發熱時に
疳むしの強い時
胃腸機能の衰弱
發育不良の小兒
主効　疳むし、消化不良、乳吐き、夜泣き、青便下痢、發熱、キセツ、ヒキツケ、胎毒、
大阪天滿橋　本家　樋屋奇應丸本舗

有利　新職業　無資本同樣　醬油の素
大分縣眞玉局五區　本家幸松本店

關西に御旅行の節は是非！
北大阪ホテル
大阪驛南櫻橋交叉點西

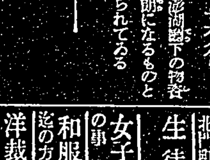
(生先人愛垣中)
見逃すな！スグ申込め！
創氏に際し改名者に急告
姓名學の本と開運進呈

補缺募集！
日本女子齒科醫學專門學校

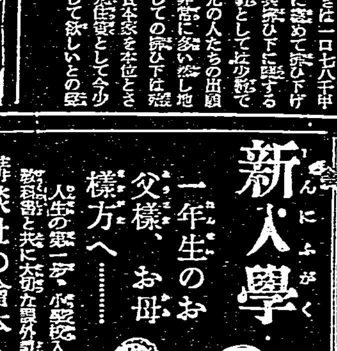
新入學
一年生のお父樣、お母樣方へ……
講談社の繪本(新發賣)
學習繪本　ヨイ一年生
同時發賣　新田義貞　乘物エホン　漫畫と狐のさいばん

乙女の旅より 子供の國へ

謝泳心作　倉石武四郎譯　（十四ノ七）

私は粉雪や時雨の音を聞くのが好きです、月や星を眺めるのが好きです、けれどこれまでは、此の世のあらゆる煩ひが、私の魂の重荷となり、ときたま目にうつる色耳にきく音が、私の心を催ひまして、大急ぎですぐ引きもどされても、一遍だつて勝手に遊び歩いたことはありません。今の私は、殻からぬけ出た蛾の様に、空に羽ばたく蝶の様に――いえ、我ながら何と例へてよいか判りません。

粉雪や時雨が窓をたたき、月や星が欄干の邊までのぞきこみますと、たとひ見まいと思つても見ずにをられません、聞くまいと思つても聞かずにをられません。まして、病む私には、生命から一番目の大切なものですから。病氣になりますまでは、生命から二番目なんて考へたいと思ひましても、それは出來ない相談でした。

この物語の面白いのは、實はこれからです――「それに……一日に山路を何里も歩くんぢや」とお醫者様がふざけた口調でおつしやいましたとき、私は何と云つて喜んだら好いのか、何と云つて御禮したら好いのかわかりませんでした。小さいみなさま、私のそぞろ歩きの生活は、これからが始まりです

山の裏手には森の小道が、まがりくねり、日蔭をはらむ中を導いてくれます。道のりはどの位ありますか、私は道の端まで來てしまひました。大きな岩があつて道が止つてしまふのです。その岩の上に昇つて眺めますと、山を埋める松林が、高く低く見渡されます。心もはるかに漂へこみたい時私はいつもこの道を通ります。一人頭を垂れて歩きますと、乾いた葉や枯れた枝が、カサコソと何か話しあひます。草に結んだ薄い氷が靴の下でサラ〳〵と音をたてます。そのとき私は、森の深いところに一人淋しく立ちすくみます、寂しい憐みが閉える樣な氣がして。

山の裏がはは、一段一段と廣場が開けて、見る目さへさへぎるものもなく、朝日の光が惜氣もなく地面にふり注ぎます、廣場が盡きますと、氷つた湖水が現はれます、ふと、山や高い木にとりかこまれて――これがこの邊の小さい公安だらう、スケート場です、私はこの湖水の上を滑る樣に走るのが大好きです。心靜かに滑りだしたい時、私はこの道を通ります、ほのかにぬくい日の光を浴びて、木の根もとに腰をおろし、はるばると眺めながら、「天地は何と大きいのだらう、人は何と小さいのだらう」と考へます。歸りみちに、湖水の氷が私をのせてゐるとき、すが〳〵しい風が耳もとをかすめます、私はのび〳〵した氣持で、胸もふくらむ樣に感じます。

三年前の夏、北京の西の山で短い詩を作つたことがあります、よくは覺えてゐませんが、大體は

深き谷間の朝ぼらけ
ひとり自然と語るべし
評しとこの後のへば、
岩根もうなづき、
草木も笑ひぬ。
×××
神々は、
われら弄らむゆくてに、
路の邊ぼるか、
設けたまへり若干の、
深き谷間の朝ぼらけ。

と云つた様なものです。

旅中隨想（下）

新居格

阿蘇觀光ホテルに着いた、マネエジヤが部屋に來て、大陸のことを説明して呉れた、展望室になつてゐる休憩室にも入つてたが、わたしは自分の部屋に歸り、それから一風呂浴びに行つた。溫泉は硫黄質のもので淡い臭氣をしてゐたが、温度は頃合ひで、ひろい浴場は他に誰も居ず、わたしは湯に浸つたり、上がつて體を洗つたり、また、湯に浸つたりした

わたしはこの年來たしかに疲れてゐる。かういふ工合にしてゐると、さぞ元氣が回復するのだが、と思つた

部屋に歸つてベッドに横たはり窓越しに外輪山を眺めながら安息した

窓の外には强い風の音がしてゐた。曇つた午後が一層淋しい色を加へたが、しかし、わたしはそれが好きであつた

わたしに經濟的餘裕があつたら一年位この阿蘇觀光ホテルに寄寓して、すつかり、心身を回復したいがなあ、と沁々考へるのであつた

×　×

ホテルに泊めてゐる人々のことを考へた、父をなくして母と共にアメリカから歸國した姉妹が母親とホテルに泊めてゐた、若い女たちは月に二三、三段の公休日に熊本あたりまで行つて映畫でも見るのであらうが、月の大部分はこのホテルにゐる、寂しい高原に往つて……ゐるホテルに、東大の地震觀測所が窓から見える。ああしたところで研究してゐる人々は、隱遁者に似た生活のやうに思はれた

しかし、現在のわたしにはそれが羨ましかつた。疲れてゐるわたしには人々との接觸が煩はしいのだ

安靜のうちに、むしろ、孤獨のうちに仕事のすすめられるやうなことが望ましいのだ

瞑目してそんなことを考へてゐるうちに、わたしは眠りに落ちた

夕方バスでホテルを去つたが、地震觀測所の灯が深霧のなかにかがやいてゐた

温泉とそなけれ、雄大な風景とそなけれ、東京へ歸つたら、わたしは大陸觀測所にゐる人々のやうに暮してゆきたいと思つた

×　×

國府――ここは既に新緑來てゐる。しかるにそこに住んでゐる親友の一人にいつも會へなかつたのだが、二十數年ぶりに逢つた

彼は土地では名望のある辯護士である。彼の風姿には著しく年を加へてゐるが、溫容は高等學校時代その儘であつた。舊友との友情はわたしの人生旅路を多分に暖めて呉れたやうである

賴山陽先生遺蹟觀覽會へ行つた。そして山陽が日本外史を幽閉中に書いたといふ居室もみた。廿一歳からの五年間にその名著を書かれたといふのである

これは今どきの青年たちも考へていいことであらう

だが、山陽先生のなくなられたのが、天保三年で、五十三歳である

青年はどう思ふといへた限りではなく、五十三といへば筆者自身の年ではないか

歳破らず、業破らず、意慨にして宗旨と五十三年を過して來たわたしにはちようと痛かつた。これでは、日暮れて道遠しと呟、東京へ歸つて少しは勉强するか、と考へざるを得ないではないか

岡山では何の感興もなく、大阪神戸でも同様であつた。ただ、オリエンタルホテルの朝にかう考へた、港の朝の光景もわたしには嬉しかつた。若い時分には外國へ行きたい欲念があつたので神戸とか横濱とかで船を見ると、異國の風物が幻想のうちにわたしを誘へたものだが、今はもうその意慾はなくなつてゐることが寂しかつた

どこへ行つても人間の生活には大して變りのある筈はなく、特にこれといふ人間がゐる譯でないことがはつきりして來たからだ

正午、食堂に降りてゆく、大して上品でないアメリカ人が數人で食卓を圍んでゐた

何もかも散文的な感じである。現世紀自體が散文的形態をつづけてゐるといつた感じが强いともいへるのかも知れない

わたしには神戸の街に光澤を感じはなかつた、しかし、それは神戸の町のせゐでなく、わたし自身の心が白い紙のやうになつてゐたからかも知れないのだ

×　×

都ホテルの窓からわたしは重疊たる連山と市街の一角を有り合せの鉛筆でスケッチして樂しんだ、わたしには繪畫に心得ごころはないのであるが、それでもスケッチしてゐるうちは樂しくもあるし、落ちつきもした、ホテルの庭樹を前景として、その右に叡山を描き、左に折り重なつた山々を描いた。遠山には殘雪がところどころ光つてゐた、ずつと近くの方に黒谷の塔が見へ、家々の屋根が木立のなかに散らばつてゐた

そんな柄にもないことを、不圖したくなつたのかも知れない、京都なればこそであつたのかも知れない、京の空は晴らかであつた

翌朝は空が曇つて、粉雪がチラホラ舞ひ落ちてゐた。閑寂な早春風景である、梅は花をつけてゐた、楓の梢らしいのが黒い枝を投げ出してゐたが、それでも寒さうな感じがしなかつたのは、よくは見えないけれど、芽を用意してゐるにちがひないからだつた

兎のやうにぴよん〳〵飛んだ旅の中の隨想である

孤雁（1）

西川滿

□

俊介が南へ歸る決心を固めて、要と二人で、世田ケ谷の閑寂な吉江先生のお宅をお訪ねした時、先生はとても喜んで、「南の空は明るいだらう、光に滿ちて」と、一しきり南方を禮讃され、「これは前に僕が書いた散文の中にある言葉だが……」とおつしやりながら

南方は
光りの源
義麗と
秩序と
歡喜とを
與へる

と、朗讀に等いて下さつた。

早春の午後の陽ざしの中で、臨時に沁むかすかな音を聞きながら、俊介はふと、四五日前S先生から、「南へなんか歸つてどうするつもり」と云はれたことを思ひ出した。文學を志すものが、東京を離れることは、敗亡を意味する――その當時、學校を出る頃も東京に留まれる文學の、さうした懸念から、俊介に好意を寄せてゐたS先生もやはり俊介の將來のことを案じたに相違なかつたのだ。人一倍氣が弱く、一人でゐると、自分の才能の乏しさに思ひ惱むことさへあるくせに、もつて生まれた氣性で頭を下げることの大嫌ひな俊介は、就職難時代とは云へ、東京の椅子が一つばかり與へられてゐたにもかかはらず、人の役職を拜するよりはやはり南へ歸つて、誰も顧みかね地方文學の道を切開かうと決意した。さうしてその決意に何より拍車をかけたのは吉江先生の南方に對する禮讃であつた。俊介が素直に「吉江先生もお勸めになつたからです」と答へると、「吉江先生は學者だけど、處世のことはお解かりにならぬのだし、うつかり身をまかすことで先生のお希望に從つたら……」とS先生はその時俊介に言はれた。吉江先生の高弟ではあるが、大學の教授と流行小説の作家とを兼ねて、經濟生活の點では、師以上に見事な調和を示して居られるS先生としては尤もなまともな注意であつた。然しさうした好意ある忠告も、俊介の心をひるがへすところまでゆかず、思ひあがつた態度ながら、日本のミストラルにならう、南方獨自の文藝運動を起さうと、烈々たる野心の炎をひそかに燃やしつづけてゐたのである。上田敏の詩に、「小鳥でさへも巣は戀し」とある。まして、人の子、自分が育つた南へ歸つて、石にかぢりついても文學しようと、俊介は堅信したのである

「ちやうど大戰の最中であつたが、南佛蘭西の空は、何と云つたらいいか、全くの紺碧でね、まぶしいばかりの美しさだつた……」

吉江先生は、俊介の白い淡た顏を見ながら、さうした明るい南から、必然的に生れ出づべき文學について語つて下さるのであつた。

□

それから、一年たつて、庭の隅に夾竹桃が咲く頃、俊介はせめて一冊の詩集を世に問ふことが出來た。それを、誰よりも喜んで下さつたのは、吉江先生だつた。俊介が未だ學生の頃、そして先生が今のお邸におうつりになつた頃、褪色の麻香のきつりつきさうた、もとのお邸の夜會で、「La Poesie」に就説すべく說き、また「歌詩」の最初の號をおそるおそるお見せしたとき、「かうしたものを、つづけるといいね、こんな散文は今の日本にはないのだから」と賞めて下さつた、あの時のお顏を思ひ泛べながら、詮うるまして、俊介は處女詩集に對する先生の言葉をありがたく默讀した。

幸ひにもその詩集は、世評に上り、貧しい作ながらもこれを契機に詩の人々から詩人として認められるに至つたのではあるが、然しその時の俊介としては、たとへ百萬人から棄てられてゐても、吉江先生のこの批評一つだけで、生き甲斐を感じたことであらう。天だらけの路の中にも、友だちが、一人、二人と出來、また在京當時から文の高名を知つて入つた、S先生の知遇を得られる樣になつた。際にY先生は、現世に類の無い程、心高き慾無き方であられたから、もともと本好きの俊介は知らず知らずの内に、その感化をうけ敬に文學だけでなく美術にまで深い關心を有するやうになつた。

一體俊介は、學生時代ゴーチエ流の、「藝術のための藝術」を標榜してゐたのであるが、卒業一年前、家事の都合上、ある事件から身を退くことになつたのを轉機として、文學的に經驗、苦惱の半年をすごし、やうやくランボオの「地獄の一季節」によつて飛躍される事を得たのである。さうして自分自身が象徴派の流れの中に身を置くと、うそのやうに昨日までの社會的な文藝作品に興味が持てなくなり、いつしか藝術の小鬼と化したのである。

大稻埕の裏街（獨立展）　久保田明之

支那謀略祕帖（十四）

田單が用ひた 反間の策（上）

反間の策は、今日の言葉で言へば宣傳の一種であつて、虚偽のことを言ひふらして相手方を迷はしめ、以て己に有利に情況を導かんとするのである。現代でも支那人は盛んにこの手を用ひてゐる。戰國の時になつて、周は東周と西周とに分れてゐたが、西周の昌他なる者が、西周を逃げて東周に行き西周の機密を悉く東周に洩らしたのである。西周の君主は大いにこれを怒つた所、馮睢なる者が、「臣はよくこれを殺すであらう。君よ、金三十斤を我に與へたまへ」と言ひ、金三十斤を得て、人をしてこの金と次の如き書状とを持つて、ひそかに昌他の所へ遣らしめた。書状には、「昌他に告ぐ、事成す可くんば、勉めて之を成せ、成す可からずんば、亟かに亡げ來れ。事久しければ、且に洩れて、自ら身を死せしめんとす」と書いてあつた。かくの如き使者をひそかに出しておいて、一方には又ひそかに先に人をして東周の候候のものに、「今夕、姦人が宮に入り來るであらう」と告げしめた所、果して東周の候候は使者を捕へ、訊して昌他に遺る金品と書狀とを得た。直ちにこれを東周の王に獻じ、東周ではこれを信じて、立ちどころに昌他を殺したのであつた。うまく反間にかかつた例であつて、その他この時代に行はれた有名な反間は、齊の田單が燕に施して、燕將樂毅と燕王とを離間したことである

齊の湣王の時、燕の昭王は樂毅を將として齊に攻め入らしめ、樂毅はよく齊軍を破つて齊の城で燕軍に降らぬものは、僅に莒と卽墨とのみになつた（西紀前二八四年頃）燕軍は、齊の湣王（閔王とも書く）が莒（山東省莒縣）にあるを知つて、全軍を舉げてこれを攻め、齊將淖齒（楚將ともかく）は王を殺して堅く守り、燕軍はこれを攻むること數年であつたが、下すことが出來なかつたので、ここを去つて、東の方卽墨（山東省平度縣東南）を攻めた。卽墨の大夫は戰死し、田單が代つて守ることになつたが、彼はよく防ぎ、戰局は持久戰に入つた。かかる內燕の昭王が死し、惠王が立ち、この人は以前から樂毅と不和であつた。ここに於いて田單は反間を燕に放ち、「齊王は已に死し、城の拔けないものは二つのみである。樂毅は本國に歸へると誅されるのでそれを畏れて敢へて歸へることをせず、齊を伐つを以て名とし、その實は兵を連れて南面して齊に王とならうとするのである。しかし齊人が未だ己れに附かないから、緩く卽墨を攻め、その事を待てゐる。齊人の懼れる所は、他將が來りて樂毅に代つて卽墨を攻むることである」と言ひふらしめた。

燕王はこの言を信じ、凡將騎劫をして樂毅に代らしめた。よつて樂毅は燕に歸らずに趙に去つた。燕將騎劫はこの言を信じ、その通りに齊の捕虜の鼻を斬り、前行せしめた。卽墨城中からこの有様を眺めた齊軍の將士は、同胞のこのあはれな姿を見て、悲憤の涙にくれ、敵愾心を一層起すと共に、燕軍に捕はれることを非常に恐るるやうになつた。そこで田單は更に又反間を放つたのである。曰く、「吾々の懼るるのは、燕人が吾が城外の冢墓を掘り、先人を辱めることである」と。

角板山紀行雜歌

高橋比呂美

路

路は哀しき足音を吸ひ霧に咽せ
憩ひか 流れの やいばに めぐるめき
苔むす岩に頰をあて
肌に立つ鋭い記憶を掻き分けて
やさしい想ひに惹かれては
西さすチーク林に咽ひ倒れた

小鳥

雲のかけらを啄みながら
小鳥は私と共に崖の路を過ぎ
茶畠や桂竹の茂みに
蒼く沈む山々の言葉を落し
思ひ出しては
私の呟き をその 柔かな 羽に包んだ

ささやき

白百合と匂ひ咲く
うなじ可憐な乙女も知らず

麗らかな光も後に
ただしら〴〵しき瞳を避けて
筋骨さ手にわらび摘み
幼な見のおもひして
あはれ、夫婦山のささやきに
耳傾けしひと日歸らず

夕燒

夕燒ける插天山の懐から
怪奇なタイヤルの傳説を溶かし
大嵙崁は今紅くうねる
わが旅に和る、時の灰にて
わが血塗られし、文字の樹にて
人を馴れる火 插天山の 不可思議を
わが愛する人の如く包むべくもなし
ああ、ひと夜われ悶ふたき
わが一人の路を迷ひ
宿のランプに恍惚と
人の息吹のあたたかさを想へり

臺日歌壇

安成二郎選

（入營）　虎尾　佐藤　正豐

汽車今し動き萬歳湧き立てば我が血もわきてひたむきに叫ぶ
言に出でて云ふにあまれる思ひかも妹がかなしき心にふれつつ
のび上り我が名を高く呼びませし人は次第に遠ざかりけり
萬歳のとよめく中にまぎれなくその聲ききぬひとみ合ひつつ

臺北　泉　優里

ぬばたまの夜の山里の佗びしさにただに聞きをり風の鳴る音
白雪の山につもりし朝明けの寒むくしきに紅桜咲くも
にはかにも寒さつのりし朝明けの大屯山に白雪は降る

（入營の吾が子を基隆に送りて）　彰化　細岩　正巳

大君のみ楯となりて征く吾子を乘せたる船は遠ざかりつつ

虎尾　永野　武子

島に生れ育ちし我も子の母となりてうら足り臥かされつ
十ばかり深呼吸しぬ朝の氣に白湯の如くに胸に沁むかも

廢址サンドミニヨ（獨立展）　飯田實雄

有龍子

俳諧とハイク

▲陳光利一氏をとりまく俳句會は十日會と稱して會員三四十名に達することもあるが、ある時聚中がそろつて十五六人宛多摩の方へピクニツクと洒落れた、奥多摩へゆくのに、リユツクサツクを背負つたものが五人もあつて却々せいぞろひよろしく、中には、細君や子供を引率したものもあつて宛然陳光利一氏中心の家族會であつた

▲さて、目的地にのぼり、あくたまたまの一の絶景絶も最の池に久ぐれにつかへ、そこで俳句の座をひらかうといふことになり一行某所に腰を下し、靴を脱いで一杯あついところをきこしめすと、疲れがどつと出て、却々名俳句が浮んで來ない

▲たんのかんのとするうちに一行中のひとりの細君が腹痛を起して大さわぎ、俳句會はみぢんになつた、酒家中山義秀などもとの騒ぎにすつかり醉ひをさまし「大體女性と俳句は調和せんわい」と大醉きに

▲幸、該者よとあひから「馬鹿、加賀の千代女がゐるぢやないか」と立政、陳光氏ニヤリと笑つて「俳諧とハイキング言言が通じすぎていけんかつたんだよ、御座の祟りかも知れん」と皆の座をもちをぬいたりしてゐるうちに芸君の某君の腹痛も鎭まる

▲陳光句會で選座を開いた頃すでに八時、この時秀作なく最秀作の第一等として發表だつたのは中山義秀の醉吟左の一句

ヘイクしてハイク作りのバチあたり

聖戰完遂！もう一踏張り!!　國策協力運動の提唱

大傑作出づ!!　かよわき女性も大非常時にこの意氣、この熱、この實行力！　戰時下の好讀物と到る處で話題の名作！

新掲載　大長篇熱血哀艷小說　お小夜悲願（さよひがん）　角田喜久雄

華かな婚禮の夜、銀座小町姉妹にふりかかる血涙の大難！

角田喜久雄氏

愈々大評判！　面白くて爲になる國策の傳令　キング　五月號

見よ、眞劍愛國の大編輯!!

農村美談　若き鍬の戰士
處世感話　財界浮沈五十年（岩崎清七）
菱刈大將の時局談
二日十錢・私の簡素生活
成功への道・失敗への道
現代立志奮闘の活模範　五分間傳記　①嘉悅孝子女史　②佐佐木信綱博士
惡魔の飛行家ローマー　大冒險手記

▲失明傷痍軍人の一日
▲物資の配給問題
▲美談逸話・名士の面影
▲ノモンハンの空中戰
▲醫者から見た世間

漫画
▲突貫坊ちゃん
▲大レヴュー館
▲漫畫天國
▲漫畫家は考へた
頃近 涙ぐましく聞いた話
▲陛下の萬歳と叫ぶ
▲義侠の動力給水
▲車掌の人柱

實際生活を語る　時局工場青年の座談會

大評判小說　人生の旗（菊池寛）
熱血熱涙の非常時小說　國難（加藤武雄）
義士小說　矢頭右衛門七（海音寺潮五郎）
田園悲劇　大地の朝（諏訪三郎）

特別讀物　ユーモア小說傑作集
笑の人生　ポケット神聖（佐々木邦）
明朗風景　僕の家族（鹿島孝二）
謎の獻金　伯父さんの東京見物（岡成志）

捕物小說　大突破（三角寛）
淚の小說　故里の鐘（竹田敏彥）
新作落語　長屋の出征（大倉桃郎）
武勇小說　追ひ染め武名（燒太郎）
純情小說　かたみの日記帳（戶川貞雄）
人情小說　橋立の天燈（大村嘉代子）
探偵小說　惡魔の刺繡（渡邊啓助）

この外名記事多し、一萬餘名當選大懸賞あり。（六十錢 送料四錢）　發行所大日本雄辯會講談社

欠伸する紹介所

昨今の求人求職群には大異狀

女中さんの拂底が悩み

猫の手も借りたい近頃の人手不足は内地に限らず本島でも、各方面でこれが缺乏に悩んでゐる、何しろ求職より求人の方が多い現状で一寸した知人の紹介で從來の樣に職業紹介所の門を潜らずに容易に求職が出來ると云ふ現状であるだから臺北市職業紹介所でも最近は求職者の求人や求職が余く減つて紹介所の存在が忘れられてゐる仕末である、さてこの紹介所の門を叩く求人求職は如何と云ふと同所の統計も内地の事變景氣の反映で内地人の新渡來者が少くなつて來る傾向にそれだけに求人、求職の水準も低下してゐる、求人の方で大會社や商店出身の高級會社方面への事務員に技術家の要求がない [illegible]

六歲位と制限されてゐる、求職は中等學校卒業程度の事務員志望者が内地人側にある、然し四十歳以上の人達には適當な職がない、女子の方も官では某驛から本島人へ女中奉公を志して來た者が多數あつたが現在では内地の應募者でさうした事もなく女中さんの拂底となつてゐる、この女中さん拂底の緩和策として本島人女中を使用して内地人家庭生活を味あはせ徐々と指導すれば、島民化への一端ともなり良いのだが、これには色々な困難があり家庭が内地人家庭に加はつて生活が出來ない、内地人女子の求職で特に注目されるのは大稻埕出身の本島人の方が [illegible]

婦人女子は主として手工業工場、製茶會社等に就職を望んでゐる、求人求職の減少は昭和十三年求人が四二三七名、求職が四〇一名を最高として毎年から約二〇名平均の減少となつてゐる 昭和十三年と昭和十四年を比較すると十三年は求職三四〇三人に對し求人は三八一三六人、十四年は求職三三三六人に對し求人は二三三四人となつてゐて十四年の求職は前年より減少してゐるが求人は前年より増加してゐる、之を内地人別に見ると内地人の求職は一一八三人に對し求人は一六八四人で求人の方がずつと多く、本島人の方は求職は一〇一〇人に對し求人は六四〇人で求職の方が多い數字を示してゐる

と佐中原桑

官佐輔原篠

五原作戰の華

二勇士壯烈な戰死

【東京五日發同盟】今次第一次五原作戰に於て二勇士の壯烈鬼神を泣かしむる戰死美談がある——この主は五原に悲壯してゐる桑原 [illegible]

機關 に居合せた〇〇部隊十二名、隊府東洋擔長士三十余名、大隊四十余名を機關の家屋中心に屆かず「皇軍の永遠あるまで機關を死守せよ」と命じ篠原輔佐官以下十六名の部下 [illegible]

突如 五原の新隊城に向つて晝夜を附ずするや桑原中佐以下の將校は鬼神を泣かしむる奮戰 [illegible] 一日朝敵に肉迫 [illegible] 泰原中佐は完に [illegible]

南端から北端へ

抱負を語る小林長彦氏

【基隆電話】基隆稅關長から樺太廳内務部長に轉出した小林長彦氏を稅關長公室に訪れると [illegible]

一躍北端へ 轉出してびりつと感じてゐます、十年も住み馴れた臺灣を去ることは淋しいが [illegible]

新任地へは まだ一度も行つたことがないので自然と樺太の事は判りません [illegible]

小林（長）稅關長の榮轉

勅任を豫約された椅子

基隆稅關長小林長彦氏は東京の如く五日の拓務省關係の異動で樺太廳内務部長に榮轉した、同氏の榮轉は總督府の昨年末の大異動當時からの懸案で [illegible]

一彈 は不幸中佐の腹部に [illegible]

身に 數彈を浴びてゐたが [illegible]「天皇陛下萬歲」と唱へつゝ [illegible]

東郷神社竣工

五月二十八日 鎭座式擧行

【東京五日發同盟】東郷元帥逝いて六年、國民渇望の神社により奉建中の東郷神社は竣工以來二年有半、此の程大體竣工を見たので來る五月二十八日を期し鎭座式を擧行、引續き元帥の命日三十日まで祭典を行ふこととなつた、同社は澁谷區原宿の境内に [illegible] 何れも日本造りで故元帥の [illegible]

驅逐艦嵐

二十二日に進水

【舞鶴五日發同盟】舞鶴要港部で建造中の驅逐艦嵐の進水式は四月二十二日擧行されることになつた

炭坑夫が負傷

五日午前十時頃臺北州文山郡深坑庄 [illegible]

世界中で一番に日本を愛する

アウリッチ氏の別れの言葉

【福岡特信】在任七年日伊親善に不滅の功績を殘して外交官生活を辭した前駐日伊太利大使アウリッチ氏は五日長崎出帆の長崎丸で上海經由故國へ歸還の途についた、同氏が赤穗義士の武士道精神に感動して大使館邸に義士の畫像を建立した事は有名な話であるが同時に氏は熱烈な日本の愛好者で [illegible]

華僑振興會から五代表を派遣

南京の慶祝祝賀大會に

【神戸五日發同盟】全日本華僑振興會では新國民政府の祝賀に [illegible]

今年の滯貨綿布は七億五千萬ヤール

議會を顧みる座談會（四）

封鎖經濟と貿易

F 金の強流を突戰して一昨年は六億五千萬圓、昨年は八億八千萬圓の金を現送した、けれども一體金を持つて行つたら何時でも物が買へると安心して居つてよいものだらうか

B 品が買へなくなる時期が來るのではないか、例へば米國にしても日本のやうな國には賣らさぬやうに出來るものだらうかね

Q さういふ意識的政策から來る場合もあり、もう一つ國際關係から、例へば歐洲戰爭のため軍需品を日本に出すよりも他の國へ廻した方が得だといふことになると、さうなると思ふ

F 日米通商條約廢棄と歐洲戰爭等から今後の日本の貿易といふものをどういふやうな方向に進めて行つたらよいかといふこと

N 最近ムッソリーニとヒトラーが會つてゐるが あゝいつた巡中の問のことだから途端に戰爭が止んでしまふといふこともないとも思はれないからな

D 國際情勢などを勘手に判斷してそれに基いて國家の重要政策を樹てて行くのは非常に危險千萬な話ぢやないか、最惡の場合を考へる必要がある

B ずつと先の見透しはつかぬけれども一年先半年先の見透しを一應つけて政府當局はやつてゐるのぢやないか

D 最惡の場合と云ふのは見透しと云ふ言葉で言ふけれども見透しのない見透しが立たぬから結局そこへ持つて行くのだ、最惡の場合を基準にしてやるのが一番よいと思ふ

F この前の戰爭で全國國民が [illegible]

仕向先を變更して貿易組織を固めて行きたいと云つたのだが、あれはどこを指してゐるのだらう

Q 南米とか南洋だらう、企畫院總裁が仕向先を變更して輸入計畫を樹てるについては第一、第二、第三段の方法を樹てなければならぬと云つたのは日米通商條約の廢棄から來てゐるのだ

D 南米はどうだらう、米國は南米を共勢力範圍と考へてゐるから日本が何かやる素振りを見せるとドイツ邊りが南米へ進出して米國を刺戟した樣に得るものよりも失ふものが多いのではないかと思ふ

B あつちこつちから手を出しを喰つてゐるのだから南米、南洋へ行くより仕方がないぢやないか

綜合リンク制

F 貿易振興の方法としてリンク制とか、バーター制とか言ふものがあるが今後も見込のある方法だらうか

Y 今後は知らない、然し吾人に言はせればリンク制は成功して居ると言ふことだ、特に綿花における個人リンク制の方針は [illegible]

B 個人リンク制は所謂企業家側の利潤追及慾に拍車をかける役割をしてゐる、だから今後も多少は是正はしても大體原則としてこの方針で行くと當局は言つてゐる、また綿以外の人絹とかスフとかは綜合リンク制でやつてゐるが、これも大體いまのままでやつて行くらしい

Y 問題の綜合リンク制はもうやらないのか

B これは大綿布が反對して沙汰止みとなつたものだが、綜合商社は今議會で既に [illegible]

Q それについては陸軍省が一大綜合リンク制に改めるといふ意見を [illegible]

M 綜合リンクと云ふのは [illegible]

B 然しそれは綿布についてだネ

M 綿布輸出の規制を今一番に考へてゐるやうだ、それをやるには六大都市にある輸出綿布業者を [illegible]

滯貨綿布とは

B 今年も又昨年と同じやうに滯貨綿布が問題になつてゐるやうだが、何時でもその火元は大綿だネ

Q いや今年はさうでもないよ昨年石渡藏相が大藏大臣の時に綿布業者を呼びつけて滯貨綿布について盛んにきめつけてゐたが今度の議會内は [illegible]

F 去年の大藏當局の見方は明にうだ [illegible]

Y 大藏大藏省は外國為替資金をもつと緩かに使ひ度いといふ意味から滯貨綿布を問題にする [illegible]

B 商工省では滯貨ぢやない、輸出に持越す必要な手持だといつてゐるさうだね

K 去年この問題が起つた時、滯貨と云はれた綿布は約七億八千萬ヤール位で、金額にして約二億二、三千萬圓程度のものだつたさうだ [illegible]

Y 七億五千萬ヤール位ある、通常輸出の手當のためには四、五億ヤールは持つてゐなければならない [illegible]

B 今年の滯貨綿布はどの位あるのか

M 品質が惡くて第三國向になる [illegible]

Q 商人が儲けたい考へで知りつゝ第三國向にならぬやうなもの [illegible]

廢物利用で結構

新聞紙の糊張りや古莫蓙で

室内燈火の管制設備

臺北市では防空上屋内燈火の管制設備を實施 [illegible] 新聞紙二枚を糊張りとし [illegible]

世界醫學界の懸案

氣管支生理の謎

板津博士の手で解かる

【東京五日發特電】 氣管支の生理はこれ迄學界でも其の理由で不明の點が多く醫學界の懸案とされてゐるものであるが、東京帝大 [illegible] 板津三良博士のレントゲン撮影による十四年かかりの研究が成功し三日大阪醫大病院で開催の日本放射線醫學會總會席上で公開、世界醫學界の驚異の的となつた

臺北州の入賞部落

十九部落推薦さる

昭和十四年度臺北州部落振興會は四日から十九日迄に審査を完了し入賞部落を決定し目下發表すべく準備中である [illegible]

臺南から甘藷到着

基隆市郡に配給

皆擧つて甘藷の代用食へ

【基隆電話】戰時下に於ける食糧の國民運動に應じ [illegible] 基隆市では代用食の奬勵を [illegible]

新竹にも到着

【新竹電話】新竹州では代用食の [illegible]

新竹市に近く常置委員制

市政の圓滑を計る機關

【新竹電話】新竹市では市當局と [illegible]

前線部隊長から鄭重な感謝狀

臺灣官民寄贈の雜誌に

臺灣國防義會では昨年末戰線の將兵に [illegible]

南の護り臺灣の血の高鳴ぞ君よ聞け

臺灣航空少年團の團歌

一、仰げ大空歌へ友 [illegible]

二、南支南洋指顧に見て [illegible]

三、校威輝く日の本の [illegible]

臺大で國際法の講義を常設的に

淡水中學の合格者

斤當り五厘値上げ

内地で砂糖の値上げを告示

【東京電話】（五日發）砂糖一斤に付五厘の値上げ、外の物價の騰貴する中にあつて砂糖値上げの指示 [illegible]

優れた藥效の クラブ歯磨 シムと歯槽膿漏を防ぐ

日活傑作時代劇大會 6日封切 無明有明 吉川英治原作 婦人倶樂部所載になる大悲劇小説の映畫化!! 月形龍之介 大倉千代子 前篇後篇一擧上映 股旅の唄 毎日正午ヨリ連續三回興行 大世界

工員募集 臺灣電化株式會社 基隆工場

海軍北京官話通辯募集 臺北在勤海軍武官府 昭和十五年四月三日

けふの天氣

御宴會は特に勉强 會席料理 竹巴 電五一三五

出船入船

大和丸（出帆） 五日午前十一時基隆を出帆した [illegible]

富士丸（來航） 六日正午基隆 [illegible]

定期航空

父山口義正儀臺北帝大附屬醫院入院中ノ處藥石效無ク昨五日午前三時二十分死去致シ候ニ付生前辱知各位ニ御通知申上候

高松宮殿下工場御視察

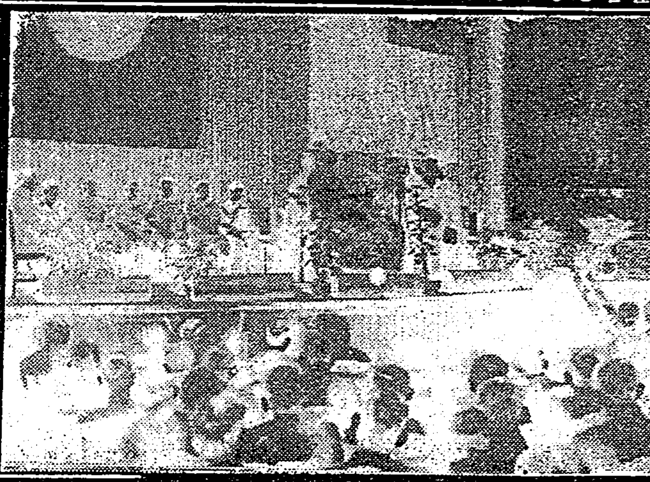

汕頭に於ける慶祝大會

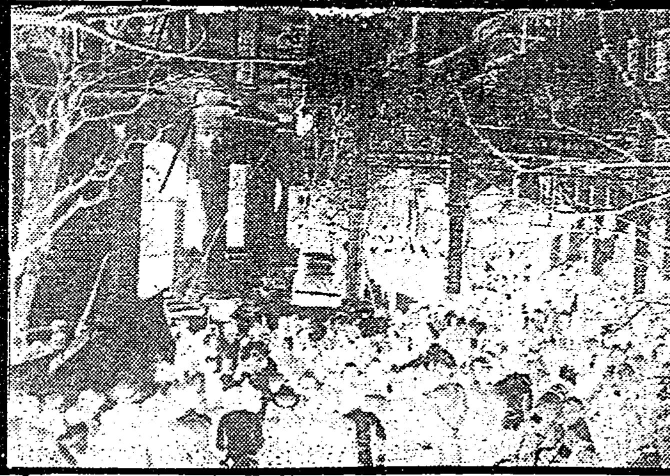

メドウス再び優勝　陸上競技のチャーリー・メドウスは五日…十四呎三吋八分の三の大記録を…(寫眞はメドウス大記録樹立の瞬間)

二月四日から札幌で擧行
明春の神宮冬季大會

【東京五日發同盟】明春の第十二回明治神宮冬季大會は五日陸軍省において二月四日から九日まで札幌市においてスキー・スケート綜合大會として盛大に擧行することに決定した

十五年度行事日程
體協臺北支部發表

體協臺北支部では十五年度の行事を左の如く發表した

▲四月中旬軟式庭球B組爭覇戰▲五月五、六、十一日州下中等野球爭覇、中旬軟式庭球A組爭覇

【以上の外支部と合同若くは協力するもの】

東都大學野球リーグ戰日程

東都大學野球聯盟春季リーグ戰は來る十三日から左の如き日程で行はれることに決定した

▲四月十三日　中大對農大一回戰、專修對國大一回戰
▲十四日　專修對國大一回戰、中大對農大二回戰
▲二十日　日大對國大一回戰、中大對國大二回戰
▲二十一日　中大對國大一回戰、日大對國大二回戰
▲二十七日　專修對農大一回戰、中大對國大一回戰
▲二十八日　中大對國大二回戰
▲五月四日　專修對國大一回戰、日大對農大一回戰
▲五日　日大對農大二回戰、專修對國大二回戰
▲十一日　日大對國大一回戰、西大對國大一回戰
▲十二日　大對農大一回戰、國大對農大二回戰、日大對國大二回戰
▲十八日　專修對日大一回戰、國大
▲十九日　國大對農大二回戰、專修對日大一回戰
▲二十五日　中大對日大一回戰
▲二十六日　國大對國大一回戰
▲六月一日　中大對專修一回戰
▲二日　中大對專修二回戰

レスリング順位

全日本アマチュア・レスリング協會では昨年度の成績により昭和十四年度各級ランキングを左のとほり決定發表した

バンタム級＝1遠間英(早大)2友田首二(早大)3…

豪華を豫想される
奉祝記念體育大會
新年度事業に就て
臺灣體協發表

収入豫算　支出豫算　全國制覇　水泳部の…　野球部の…　島内體育

張り切った法政
殊に立派な投手陣と内野陣
六大學春の陣樣々(三)

法政

いためでもあらうか、選手の張り切った態度が遠くからもはつきり聞きとれる…

專門の投手を立てて有效な…

打線は立派だ…

監督…

最後…

更に野球とヨット参加
比島から東亞大會へ

【マニラ發同盟】…

(寫眞は投手陣を背負ふ藤下君)

臺日漢詩壇

五人抜敗退碁戰
本社主催　日本棋院

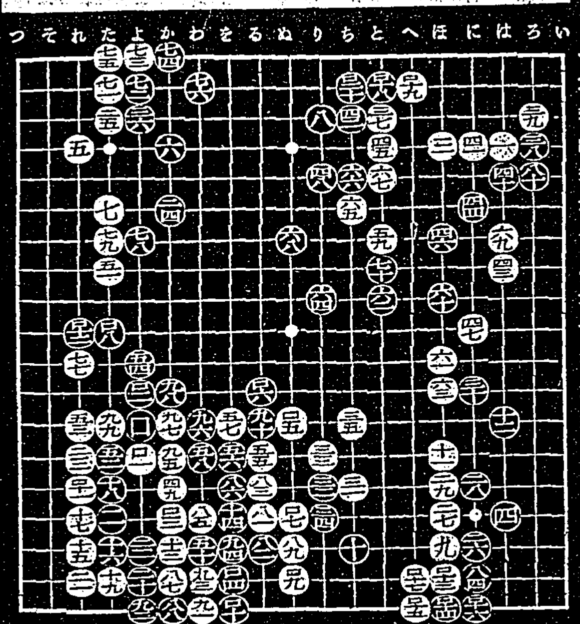

○六段　關山利一
●五段　藤澤庫之助

【第二局ノ十三】

黒下邊の三子取込む
それを看過した白の意中
評解　七段　瀨越憲作

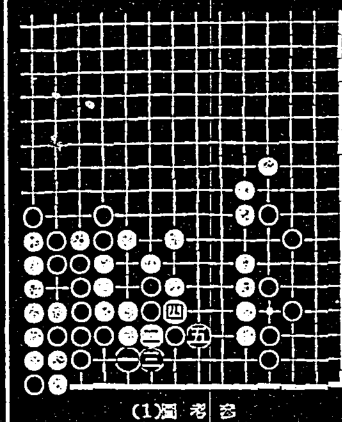

參考圖(1)

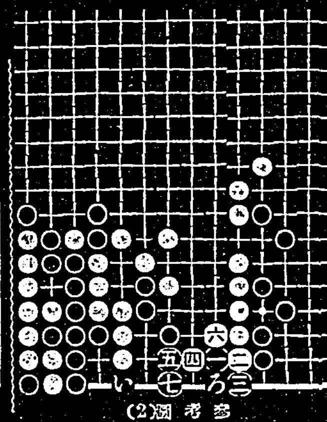

參考圖(2)

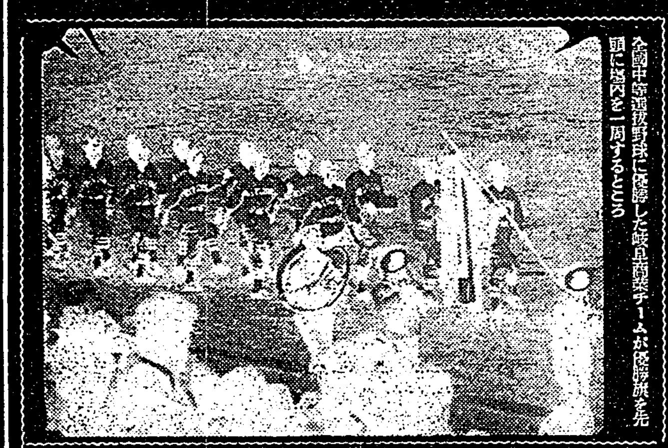

全國中等選拔野球に優勝した岐阜商業チームが優勝旗を先頭に場内を一周するところ

續　快男子(24)
大島伯鶴口演
今村恒美畫

澁川の腹の底

挨拶と演説はかうしてやる

二回水
水虫・田虫
急性にも慢性にも評判…
東京市神田區松住町
株式會社杉田商店

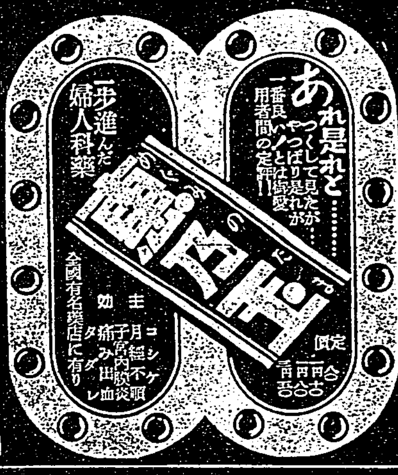

帶下(こしけ)に
特殊の植物藥
母の命

感冒　肺炎

感冒、肺炎
中耳炎、扁桃腺炎
神經痛、ロイマチス
打撲痛、捻挫
齒痛、火傷等

右は孰れもエキホスの好適症にしてエキホスを塗布すれば特有の鎭痛と保温の兩作用により速かに炎症を去り疼痛を輕減し熱を下降せしめ頗る爽快の感を與ふ。

結核性肋膜炎、腹膜炎、淋巴腺腫(瘰癧)等にはエキホス姉妹品たるグアヤコールエキホスの使用に依り效果一層顯著なり。

右兩品共に用法簡便にして一回の塗布よく長時間効力を持續す。

製造元　株式會社武田長兵衞商店
發賣元　株式會社鹽野義商店
發賣元　二巴合名會社　大阪市東區道修町

信用ある藥店はエキホスを販賣す

A―306